

RAPPORT ANNUEL DE CONCESSION 2021-2022

1 Rapport de gestion

2 Situation Financière (cloture du 1 bilan au 31 octobre 2022)

3 Attestation d'assurance

COMPTE RENDU TECHNIQUE 2021-2022

1 Etat général de l'état des biens matériel et des équipements exploités

2 Etat du Personnel

3 Statistiques des réservations saison 2022

4 Rapports de contrôle réglementaires

A. Bilan de la saison 2021

Le camping a été repris par le SAS CPH Camping Prés Hauts le 1 juillet 2021.

Selon la convention signé pour la période du 1 juillet au 30 septembre, le personnel de la Mairie a été maintenu sur place pour les postes suivants :

Céline STORET à l'accueil pour le moi de Juillet

Christiane FONTAINE au espaces vert pour Juillet et Aout.

La transition c'est bien passée avec l'aide de tous les services de la mairie et la bonne entente avec les membres de l'équipe que nous avons recruté. La période de « tuilage » à permis d'assurer la qualité des services apportés aux campeurs présents.

Malgré nos recherche nous n'avons pas trouvé d'animatrice pour le club enfant.

D'autre part, le restaurateur qui devait faire la saison au camping a souhaiter mettre fin à son activité au camping à la mi-juillet. Nous n'avons pas trouvé de remplaçants.

La fréquentation a été correcte malgré un faible taux de remplissage des hébergements notemment en juillet.

Le contact avec les « habitués » a été cordiale et à permis de rassuré les personnes présentes en juillet. Cette entente c'est traduit par de nombreuses pré-réservation pour la saison 2022.

La fréquentation est en accord avec la tendance régional eu égard aux problèmes sanitaires.

La fréquentation de juillet a été relativement faible avec 3 258 nuitées pour un CA de 42 481 € TTC

Le mois d'aout a été meilleur avec 5 217 nuitées pour une CA de 66 905 € TTC avec un meilleur taux de remplissage des hébergements.

Le mois de septembre a été très bon avec 2 685 nuitées pour un CA de 30 145 €.

Le CA de l'année est de 140 477 euros pour l'emsemble des trois mois pour 11 238 nuitées.

Les avis clents se sont maintenus à la note acquise par le camping les saisons précédentes (4,3) avec cependant des remarques négatives sur l'absence de restauration sur place et sur l'absence d'épicerie.

B.Mise en place du projet commercial

Le systeme de réservation **Naxi** a été mis en place dès le 18 juillet et la réservation en ligne a été activé sur le site l'ancien site internet du camping à la fin du mois de juillet.

Le camping a été reclassé au mois de septembre en **3 étoiles** car les critères de reclassement ayant évolués le classement en 4 étoiles n'étant plus envisageable.

La labellisation **Qualité Tourisme** est programmé pour le mois de juin avec un pré audit validé dès le mois de février.

Le camping a adhérer à la chaine **Sites et Paysages** conformément au calendrier.

Le nouveau site internet a été lancé début février avec un bon référencement naturel dès la mise en service et un niveau de réservation encourageant (31 000 euros de réservation).

réunion).

D'autre part, nous avons signé avec plusieurs OTA pour la commercialisation de camping afin d'augmenter la visibilité du camping sur internet. Le Camping est présent sur Camping.com, ACSI, et Camping and Co.

C.Travaux pour la saison 2022.

Pour la saison 2022 les travaux suivants sont programmés :

- Mise en place d'un PAC pour chauffer la piscine.
- Installation d'une borne de recharge pour les véhicules électriques sur le parking extérieur. Cette borne est accessible pour le public extérieur et les riverains.
- Rénovation thermique du logement de fonction (isolation des combles et du préhauts)
- Création de 3 logements de fonction
- Installation d'un Module de Restauration. Un restaurateur professionnel à déjà été sélectionné.
- Création d'une épicerie Biocop Corner.
- Installation d'un système de contrôle de la barrière par lecture de plaque.

Ces investissements s'élèvent à environ 100 000 euros dont une partie dans le projet de DSP mais qui nous sont apparus nécessaires à la vue de notre expérience de la première saison.

D.Travaux 2023.

Concernant les travaux prévus pour la saison 2023 relatifs à l'aménagement de la parcelle de 8000 m2 et à la rénovation de la piscine, l'état d'avancement est le suivant :

- Permis d'aménager : Projet déposé en mairie en cours d'instruction
- Permis de Construire pour le projet d'aménagement de la piscine et encours de chiffrage et devrait être déposé courant mai.
- Les pré-commandes de locatifs ont été résiliées pour la saison 2023.

Mis en ligne le 17/05/2023 à 17h01

REÇU EN PREFECTURE
le 17/05/2023

Application agréée E-legalite.com

99_DE-004-210402095-20230516-2023_06_30_



Groupama

AGCE EMBRUN
19 PLACE GONDOIS
05200 EMBRUN
Tél : 04.92.43.45.41

Votre contact :
MME ESCALLE DELPHINE
Mail : descalle@groupama-med.com

Vos références :
N° client / identifiant internet : 50176807
Compte 347466508

CPH
CAMPING LES PRES HAUTS
44 CHEMIN DES PRES HAUTS
04200 SISTERON

Montpellier, le 4 février 2022

Cher(e) sociétaire,

Nous vous remercions de la confiance que vous nous témoignez.

Les dernières modifications enregistrées sur vos contrats d'assurance, dont vous trouverez le détail sur l'avis d'opérations ci-joint, laissent apparaître un solde en notre faveur.

Compte tenu des modalités de paiement que vous avez choisies, nous vous saurions gré de bien vouloir nous régler cette somme à l'aide du TIP ci-dessous.

Nous vous rappelons que vous pouvez également payer votre cotisation en ligne en vous rendant sur votre espace client www.groupama.fr.

Restant à votre écoute, nous vous prions de recevoir, Cher(e) sociétaire, nos salutations distinguées.

Votre Conseiller Groupama

Caisse Locale d'Assurance Mutuelle Agricole de L'EMBRUNAIS N° 01546 DEPT 05
Groupama Méditerranée
Caisse Régionale d'Assurances Mutuelles Agricoles Méditerranée
24 Parc du Golf - BP 10359 - 13799 Aix-en-Provence Cedex 3 - 379 834 908 RCS Aix-en-Provence
Entreprise régie par le Code des assurances et soumise à l'ACPR, 4 place de Budapest 75008 PARIS.
N° de TVA intracommunautaire : FR 08 379 834 908

POUR EFFECTUER VOTRE REGLEMENT

IBAN : JOIGNEZ UN RIB
En cas de modification, joindre un RIB
ICS : FR02ZZZ391563
RUM : TIP009040000134746650800005000000

Date et signature

En signant ce mandat de prélèvement SEPA ponctuel, vous autorisez GROUPAMA MEDITERRANEE à envoyer ces instructions à votre banque pour débiter votre compte, et votre banque à débiter votre compte conformément aux instructions de GROUPAMA MEDITERRANEE.

(voir modalités au verso)

CPH
CAMPING LES PRES HAUTS
44 CHEMIN DES PRES HAUTS
04200 SISTERON

347466508 00005

TIPSEPA
N° Centre : 08

GROUPAMA MEDITERRANEE
CENTRE TIP
TSA 90009
41976 BLOIS CEDEX 9

009040619446

009040000400 96000134746650800005000

Mis en ligne le 17/05/2023 à 17h01

REÇU EN PREFECTURE

le 17/05/2023

Application agréée E-legalite.com

99_DE-004-210402095-20230516-2023_06_30_

Comment payer cette facture

Si vous êtes titulaire d'un compte bancaire, détachez cette partie suivant les pointillés et glissez ce TIPSEPA **daté et signé** dans l'enveloppe jointe.

Si la mention « joignez un RIB » est portée au recto ou si vos coordonnées bancaires ont changé, veuillez joindre votre RIB (Relevé d'Identité Bancaire) au TIPSEPA correspondant.

Le présent document a valeur de mandat SEPA à usage unique. Votre signature vaut autorisation pour débiter, à réception, votre compte pour le montant indiqué. Une demande de remboursement doit être présentée dans les 8 semaines suivant la date de débit de votre compte pour un prélèvement autorisé.

Vos droits concernant le présent mandat sont expliqués dans un document que vous pouvez obtenir auprès de votre banque.

Le TIPSEPA est une formule de paiement – Merci de ne pas établir de chèque

Mis en ligne le 17/05/2023 à 17h01

REÇU EN PREFECTURE

le 17/05/2023

Application agréée E-legalite.com

99_DE-004-210402095-20230516-2023_06_30_

SITES ET PAYSAGES LES PRÉS HAUTS

Date d'observation

09/06/2022

Date de dernière mise à
jour de vos données

09/06/2022



1 jour depuis la dernière
mise à jour de vos
données

CHIFFRE D'AFFAIRES TTC

Année 2022

141 739 €



vs Année 2021

NB DE RÉSERVATION

Année 2022

1426



vs Année 2021

TAUX D'OCCUPATION

Année 2022

15%

15 pts

vs Année 2021

NB DE NUITS OCCUPÉES

Année 2022

4558



vs Année 2021

REVPAR

Année 2022

978 €



vs Année 2021

PRIX MOYEN D'UNE NUIT

Année 2022

31 €



vs Année 2021

COMPARAISON DES SÉJOURS 2022 VS 2021

État des ventes par type d'emplacement

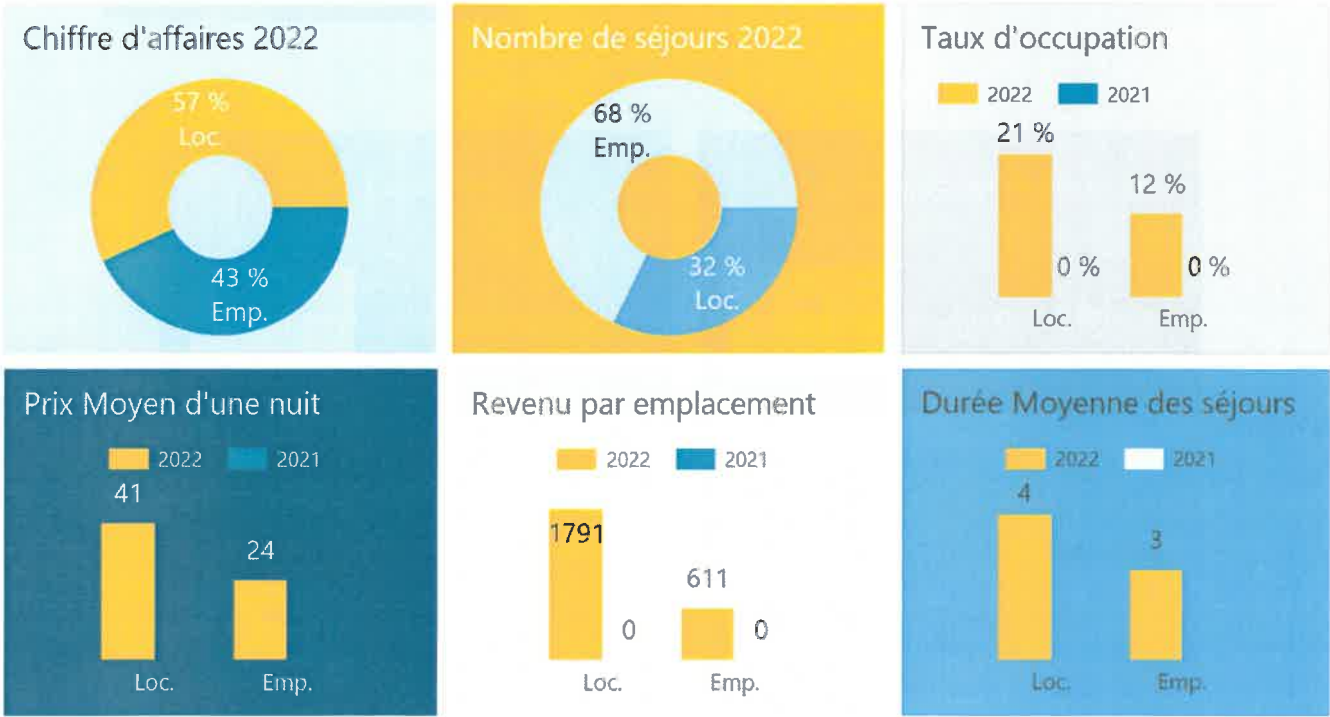

	Chiffre d'affaires			Nombre de séjours		
	2021	2022	VAR % 2022/2021	2021	2022	VAR % 2022/2021
Location	0 €	80 595 €	+0%	0	460	+0%
Emplacement	0 €	61 144 €	+0%	0	966	+0%
Total	0 €	141 739 €	+0%	0	1 426	+0%

État des ventes Haute vs Basse Saison

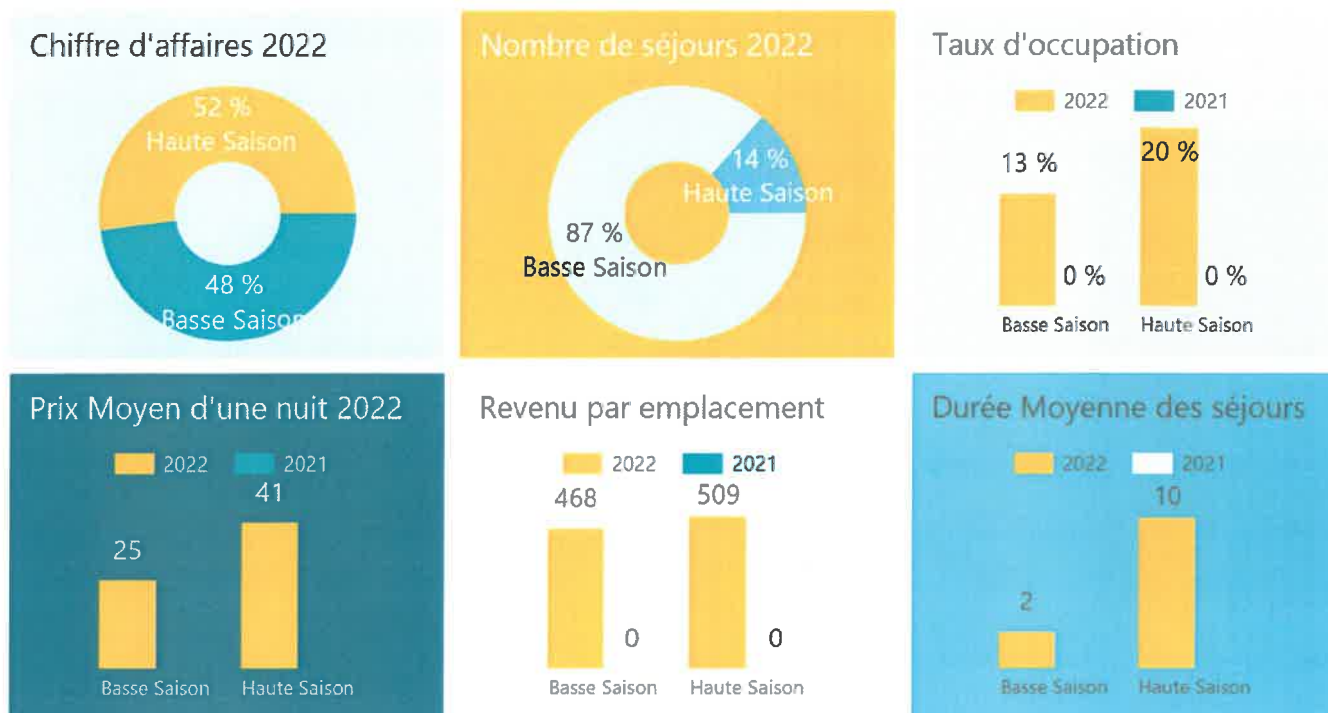

	Chiffre d'affaires			Nombre de séjours		
	2021	2022	VAR % 2022/2021	2021	2022	VAR % 2022/2021
Basse Saison	0 €	67 892 €	+0%	0	1 242	+0%
Haute Saison	0 €	73 847 €	+0%	0	196	+0%
Total	0 €	141 739 €	+0%	0	1 426	+0%

État des ventes par durée de séjour

	Chiffre d'affaires			Nombre de séjours		
	2021	2022	VAR % 2022/2021	2021	2022	VAR % 2022/2021
1 nuit	0 €	15 080 €	+0%	0	715	+0%
2-3 nuits	0 €	21 391 €	+0%	0	408	+0%
4-6 nuits	0 €	18 201 €	+0%	0	157	+0%
7-13 nuits	0 €	33 704 €	+0%	0	82	+0%
14-21 nuits	0 €	23 314 €	+0%	0	34	+0%
+ de 21 nuits	0 €	30 049 €	+0%	0	30	+0%
Total	0 €	141 739 €	+0%	0	1 426	+0%

État des ventes par bassin émetteurs

	Chiffre d'affaires			Nombre de séjours		
	2021	2022	VAR % 2022/2021	2021	2022	VAR % 2022/2021
France	0 €	87 447 €	+0%	0	572	+0%
Pays-Bas	0 €	17 821 €	+0%	0	201	+0%
Royaume-Uni	0 €	2 046 €	+0%	0	33	+0%
Belgique	0 €	6 366 €	+0%	0	48	+0%
Allemagne	0 €	15 337 €	+0%	0	349	+0%
Autres	0 €	12 722 €	+0%	0	223	+0%
Total	0 €	141 739 €	+0%	0	1 426	+0%



Powered by CRM - BI Ctoutvert

Mis en ligne le 17/05/2023 à 17h01

REÇU EN PREFECTURE
le 17/05/2023

Application agréée E-legalite.com

99_DE-004-210402095-20230516-2023_06_30_

TAUX D'OCCUPATION LOCATIF

Saison Complète



SAISON 2021

0.0%

Taux d'occupation



Avant saison (Semaine 13 - 26)



AVANT SAISON 2021

0.0%

Taux d'occupation

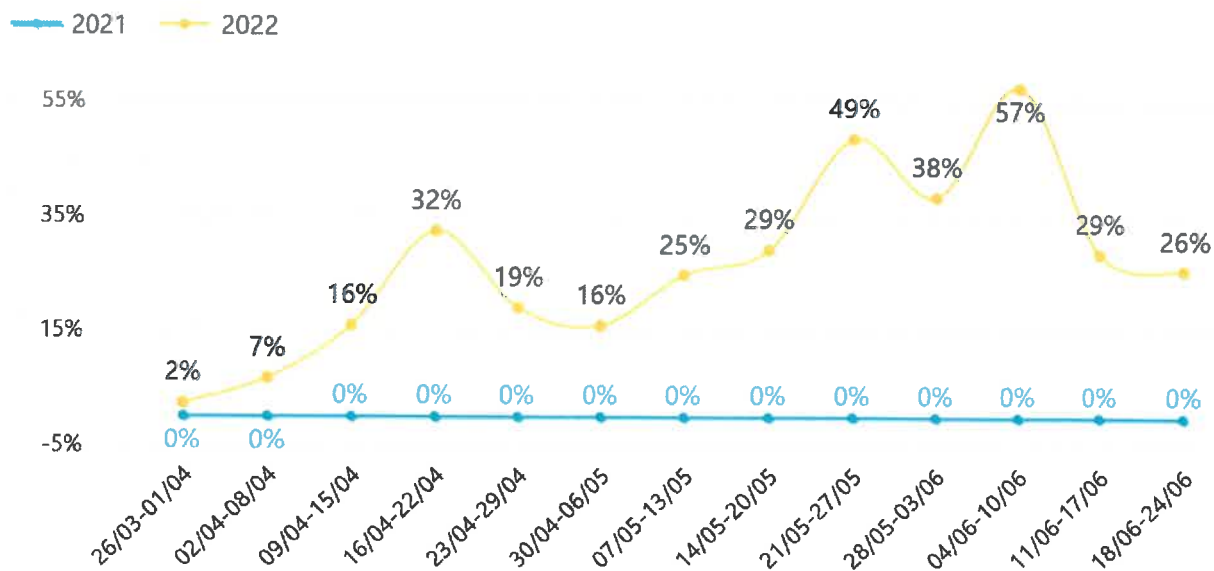

Haute Saison (Semaine 27 - 35)



HAUTE SAISON 2021

0.0%

Taux d'occupation

ÉCART 2022\2021

29.77 pts

Taux d'occupation

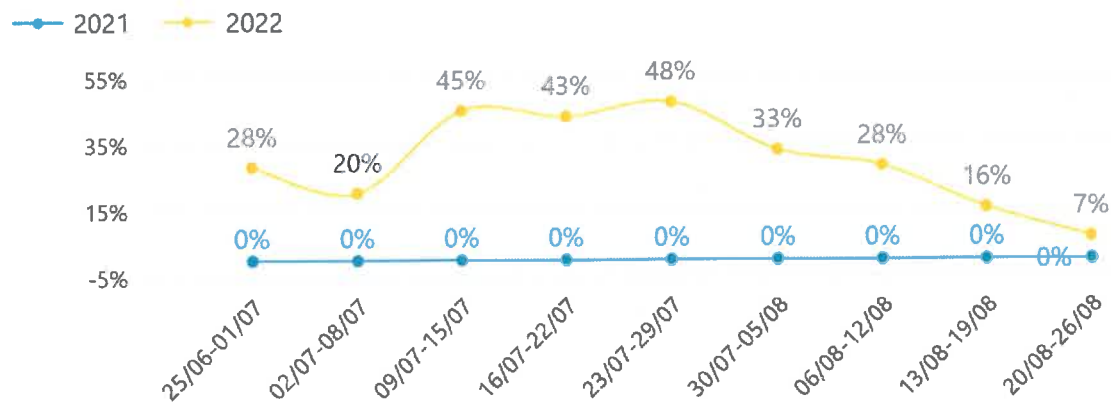

Arrière saison (Semaine 36 - 43)



ARRIÈRE SAISON 2021

0.0%

Taux d'occupation

ÉCART 2022\2021

2.46 pts

Taux d'occupation

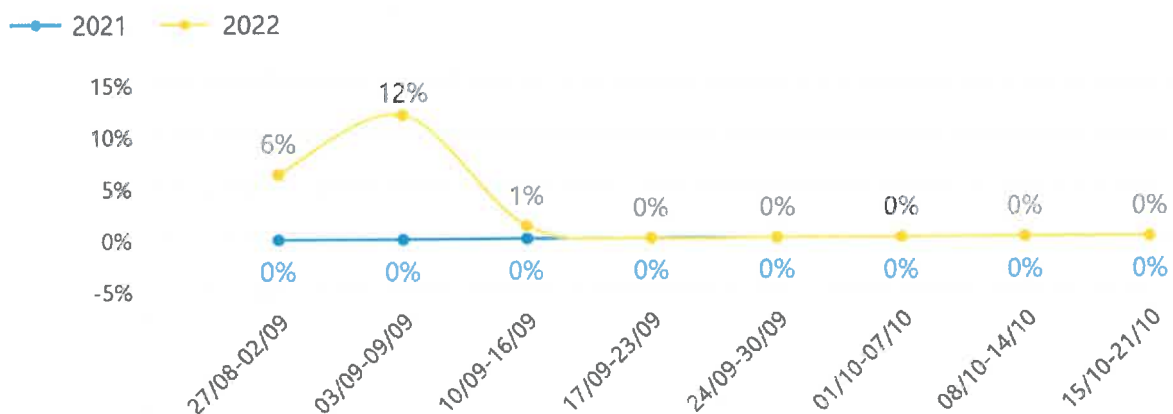

TAUX D'OCCUPATION SUR EMPLACEMENTS NUS

Saison Complète

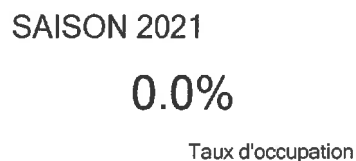

Avant saison (Semaine 13 - 26)

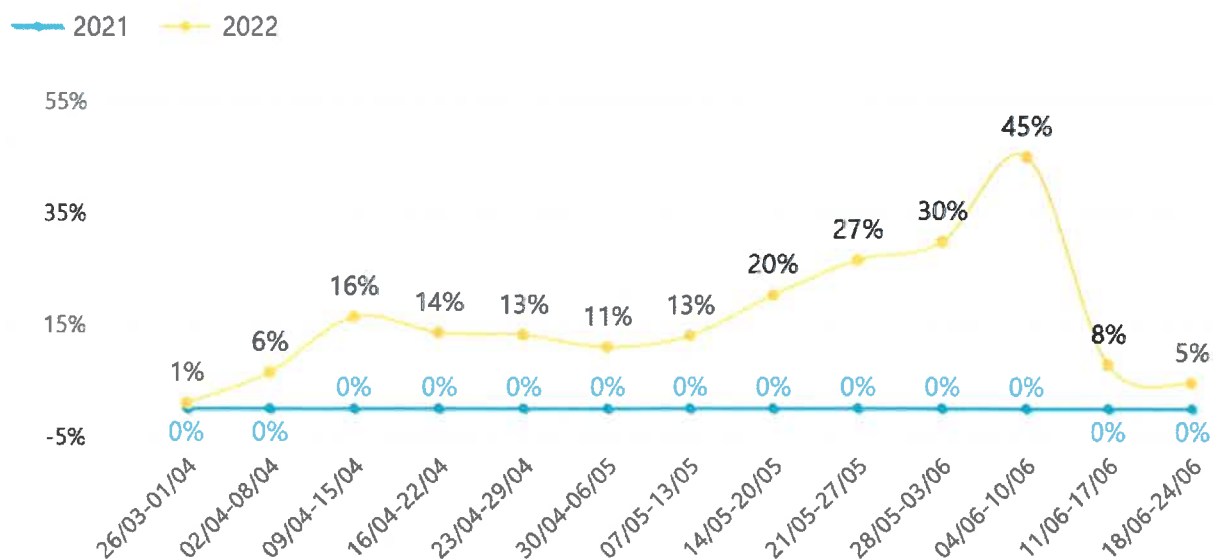

Haute Saison (Semaine 27 - 35)



HAUTE SAISON 2021

0.0%

Taux d'occupation

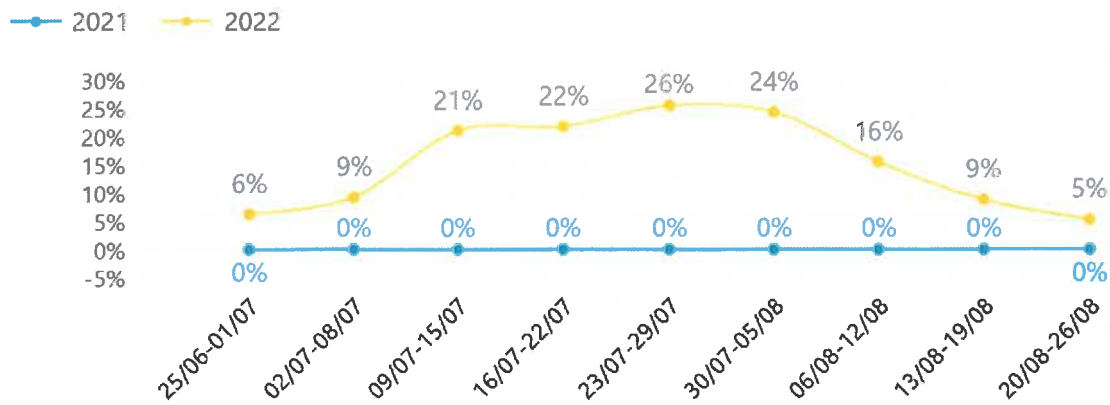

Arrière saison (Semaine 36 - 43)



ARRIÈRE SAISON 2021

0.0%

Taux d'occupation

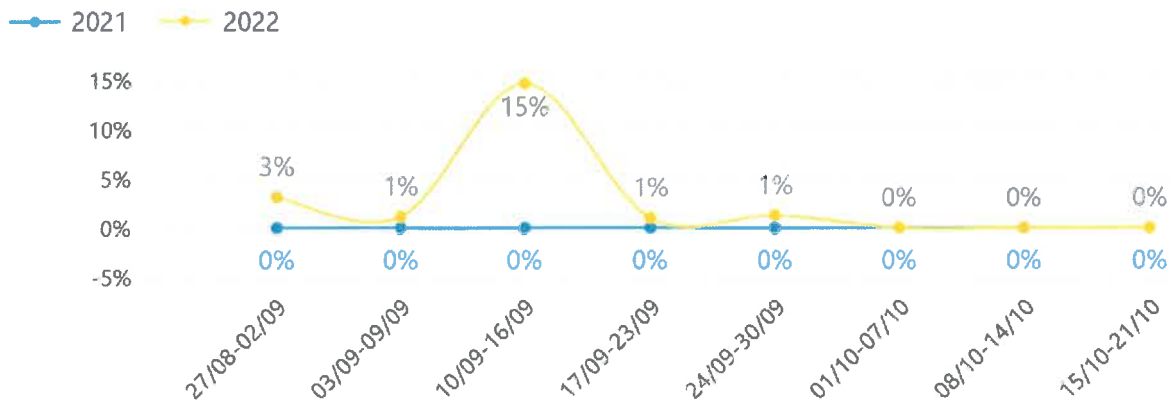

VENTES PAR SEMAINE

Saison Complète

SAISON 2022
141 739 €
Chiffre d'affaires TTC

SAISON 2021

Chiffre d'affaires TTC

ÉCART 2022\2021
141 739 € **∞**
Chiffre d'affaires TTC

Avant saison - Evolution du CA TTC K€ par semaine de séjour

AVANT SAISON 2022
61 807 €
Chiffre d'affaires TTC

AVANT SAISON 2021

0 €

Chiffre d'affaires TTC

ÉCART 2022\2021
61 807 € **∞**
Chiffre d'affaires TTC

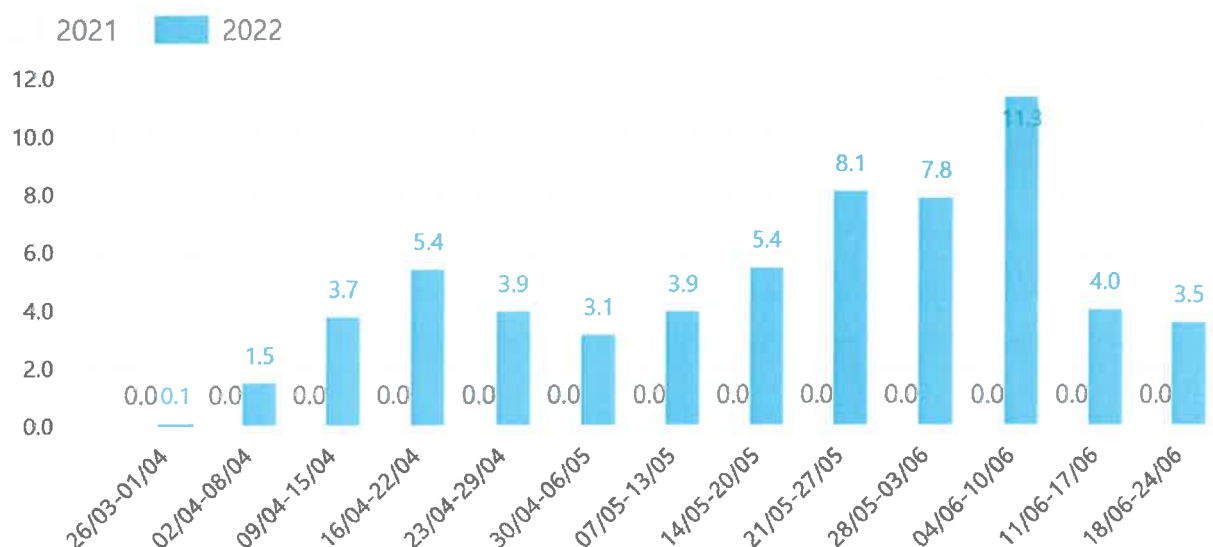

Haute saison - Evolution du CA TTC K€ par semaine de séjour

HAUTE SAISON 2022

73 847 €

Chiffre d'affaires TTC

HAUTE SAISON 2021

0 €

Chiffre d'affaires TTC

ÉCART 2022\2021

73 847 €

Chiffre d'affaires TTC

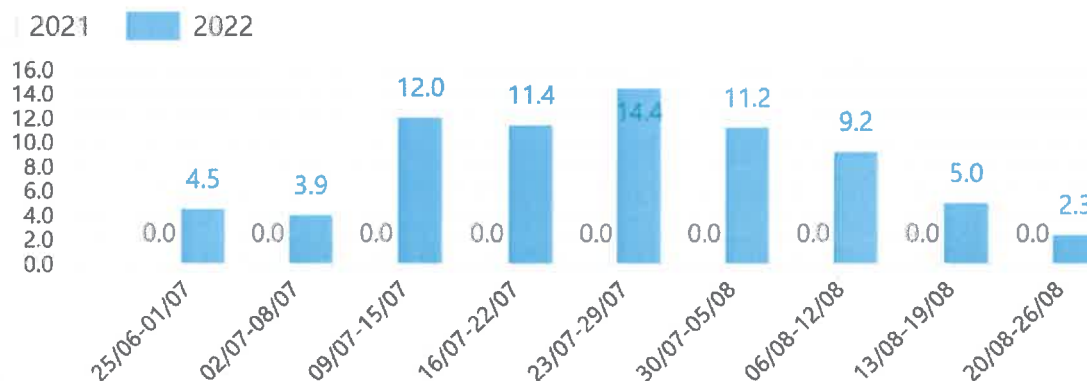

Arrière saison - Evolution du CA TTC K€ par semaine de séjour

ARRIÈRE SAISON 2022

6 085 €

Chiffre d'affaires TTC

ARRIÈRE SAISON 2021

0 €

Chiffre d'affaires TTC

ÉCART 2022\2021

6 085 €

Chiffre d'affaires TTC

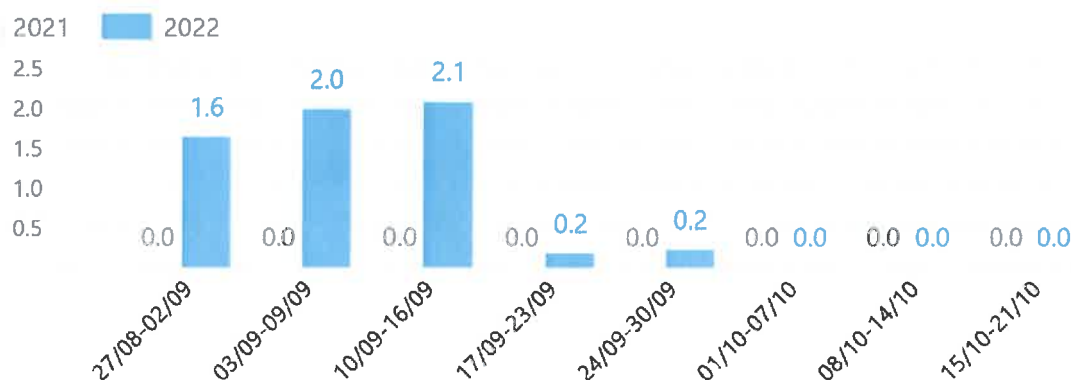

METHODOLOGIE TABLEAUX DE BORD SUVI ACTIVITÉ

Les données communiquées dans le tableaux de bord proviennent de calculs sur la base des séjours présents dans votre PMS et transférées à la base CRM .

Les chiffres d'affaires sont présentés **TTC, options incluses**.

Périmètre des données

Les tableaux de bord sont calculés sur les séjours dont :

- le statut est en **option** ou en **réservation** en l'état de la date d'observation en N et N-1.
- le type client est différent de **TO/Groupe de TO** et **résident**
- le type de séjour est différent de **séjour To allotement**, **séjour linéaire** et **séjour résidentiel**
- le type de produit est différent de **résidentiel**, **non utilisé** et **non affecté**.

Comparabilité des données N/ N-1

Au début du rapport, nous vous avons mis deux indicateurs qui vous permettent de vous assurer de la validité des données :

- la date de dernière mise à jour de vos données dans le CRM
- le nombre de jours depuis la dernière mise à jour de vos données.

Au delà de 10 jours depuis la dernière mise à jour de vos données, les indicateurs d'évolution (Variation en %) sont biaisés car les saisons ne sont pas comparables.

Statut des séjours

Les changements de statuts de séjours étant historisés, les options et réservations sont indiquées en l'état de la date d'observation en N et N-1.

Ainsi, un séjour qui a été annulé après la date d'observation sera considéré comme option ou réservation.

A noter : les statistiques des PMS considèrent quant à elles les séjours en l'état final de leur statut.

Liste Nouveaux Ouvrages

Liste des nouveaux ouvrages équipements et installation au 10/06/2022	
Borne de Recharge des Véhicules électriques	réalisé
Système d'ouverture par reconnaissances des plaques	en cours
Installation Pompe à chaleur pour le grand bassin	réalisé
Isolation des combles des logement	en attente de réalisation
Création de 3 studios pour les saisonniers	Réalisé
Local restauration	En cours de livraison

Embauche

Etat du personnel au 10/06/2022						
	POSTE	PRENOM	NOM	Début	Fin	heures
	Responsable Site					
1		Alokita	Nicotri	CDI – Apprentissage		contrat cadre
	Accueil					
1		Doriane	Gras	16/05/22	18/09/22	35 H
2		Claude	Audoin	31/05/22	31/08/22	35 H
	Entretien					
4	Espace vert	Sébastien	Trébosc	01/01/22	31/12/22	35 H
5	Réparation	Gérard	Rotolini	01/05/22	31/09/22	15 H
	Animation					
6		En cours de recrutement		01/07/22	31/08/22	35 H
	Epicerie					
7		Patrizia	Rampelt	01/07/22	31/08/22	35 H
	Ménage					
8	sanitaire Matin 3	Abiba	Mauberret	01/07/22	31/08/22	35 H
	Sanitaire Matin 1					
9		Samia	Bachiri	01/04/22	30/09/22	35 H
10	remplacements Ménage / Epicerie	Laura	Minetto	01/07/22	31/08/22	35 H

SAS CPH CAMPING PRES HAUTS

44 CHEMIN DES PRES HAUTS

04200 SISTERON

SITUATION AU 28 FEVRIER 2022

	Pages
- <i>Soldes intermédiaires de gestion</i>	1
- <i>Détail des comptes bilan actif passif</i>	2 et 3
- <i>Détail Soldes intermédiaires de gestion</i>	4 à 6

ALPES PROVENCE CONSULTANT
70 RUE DROITE

04200 SISTERON
04.92.61.31.41

Mis en ligne le 17/05/2023 à 17h01

REÇU EN PREFECTURE
le 17/05/2023

Application agréée E-legalite.com

SOLDES INTERMEDIAIRES DE GESTION

	Exercice N 28/02/2022 8	% CA	Exercice N-1 31/12/2020 12	% CA	Ecart N / N-1	
					Euros	%
Ventes marchandises + Production	156 669	100.00			156 669	
+ Ventes de marchandises	7 462	100.00			7 462	
- Coût d'achat des marchandises vendues	3 481	46.65			3 481	
Marge commerciale	3 981	53.35			3 981	
+ Production vendue	149 207	100.00			149 207	
+ Production stockée ou déstockage						
+ Production immobilisée						
Production de l'exercice	149 207	100.00			149 207	
- Matières premières, approvisionnements consommés	2 759	1.85			2 759	
- Sous traitance directe						
Marge brute de production	146 447	98.15			146 447	
Marge brute globale	150 429	96.02			150 429	
- Autres achats + charges externes	106 586	68.03			106 586	
Valeur ajoutée	43 843	27.98			43 843	
+ Subventions d'exploitation						
- Impôts, taxes et versements assimilés	6 518	4.16			6 518	
- Salaires du personnel	34 887	22.27			34 887	
- Charges sociales du personnel	8 814	5.63			8 814	
Excédent brut d'exploitation	6 376	4.07			6 376	
+ Autres produits de gestion courante						
- Autres charges de gestion courante	2 068	1.32			2 068	
+ Reprises amortissements provisions, transferts de charges	674	0.43			674	
- Dotations aux amortissements	4 021	2.57			4 021	
- Dotations aux provisions						
Résultat d'exploitation	11 791	7.53			11 791	
+ Quotes parts de résultat sur opérations en commun						
+ Produits financiers						
- Charges financières						
Résultat courant	11 791	7.53			11 791	
+ Produits exceptionnels	472	0.30			472	
- Charges exceptionnelles	862	0.55			862	
Résultat exceptionnel	390	0.25			390	
- Impôt sur les bénéfices						
- Participation des salariés						
Résultat NET	12 181	7.78			12 181	

Mis en ligne le 17/05/2023 à 17h01

REÇU EN PREFECTURE

le 17/05/2023

ALPES PROVENCE CONSULTANT

Application agréée E-legalite.com

DETAIL BILAN ACTIF

ACTIF	Exercice N 28/02/2022 8	Exercice N-1 31/12/2020 12	Ecart N / N-1	
			Euros	%
FRAIS D'ETABLISSEMENT	298		298	
20110000 FRAIS DE CONSTITUTION	800		800	
28011000 AMORT FRAIS DE CONSTITUTION	502		502	
CONCESSIONS, BREVETS ET DROITS SIMILAIRES	1 200		1 200	
20500000 CONCESSIONS BREVETS LICENCES	1 200		1 200	
AUTRES IMMOBILISATIONS INCORPORELLES	3 510		3 510	
20800000 HONORAIRES	5 330		5 330	
28080000 AMORT HONORAIRES ACQUIS	1 820		1 820	
INSTALLATIONS TECHNIQUES, MATERIEL ET OUTILLAGE INDUSTRIELS	508		508	
21540000 MATERIEL	580		580	
28154000 AMORTISSEMENT DU MATERIEL	72		72	
AUTRES IMMOBILISATIONS CORPORELLES	1 422		1 422	
21830000 MAT. BUREAU & INFORMATIQU	3 049		3 049	
28183000 AMORT MAT. BUREAU ET MAT INF	1 627		1 627	
IMMOBILISATIONS EN COURS	3 206		3 206	
23150000 IMMO EN COURS	3 206		3 206	
Total II	10 144		10 144	
AUTRES CREANCES	5 316		5 316	
40100000 COLLECTIF FOURNISSEUR	2 549		2 549	
42100500 AUDOIN CLAUDE	179		179	
42100600 CLEMENT MELANIE	119		119	
44567000 CREDIT DEGAGE	2 348		2 348	
44571010 TVA COLLECTEE A 10%	54		54	
44586000 TVA/FACT A RECEVOIR	67		67	
DISPONIBILITES	15 842		15 842	
51200000 SMC GAP	9 404		9 404	
53100000 CAISSE	6 235		6 235	
58030000 REMISE DE CB	202		202	
CHARGES CONSTATEES D'AVANCE	2 822		2 822	
48610000 CHARGES COMPTABILISEES D AVANC	2 822		2 822	
Total III	23 980		23 980	
TOTAL GENERAL	34 124		34 124	

Mis en ligne le 17/05/2023 à 17h01

REÇU EN PREFECTURE
le 17/05/2023

DETAIL BILAN PASSIF

PASSIF	Exercice N	Exercice N-1	Ecart N / N-1	
	28/02/2022 8	31/12/2020 12	Euros	%
CAPITAL	20 000		20 000	
10100000 CAPITAL SOCIAL	20 000		20 000	
RESULTAT DE L'EXERCICE (Bénéfice ou perte)	12 181-		12 181-	
Total I	7 819		7 819	
EMPRUNTS ET DETTES FINANCIERES DIVERSES	341		341	
45510000 VELAY FRANCK C/C	341		341	
DETTES FOURNISSEURS ET COMPTES RATTACHES	15 535		15 535	
40100000 COLLECTIF FOURNISSEUR	4 381		4 381	
40810000 FACTURES A RECEVOIR	11 154		11 154	
DETTES FISCALES ET SOCIALES	3 737		3 737	
42100200 NICOTRI ALOKITA	1 338		1 338	
42100900 TREBOSC SEBASTIEN	620		620	
43110000 URSSAF	383		383	
43720000 HUMANIS RETRAITE	146		146	
43730000 HUMANIS PREVOYANCE	289		289	
44566000 TVA DEDUCTIBLE/ABS	299		299	
44571020 TVA COLLECTEE A 20%	1		1	
44700000 FPC + TA	662		662	
AUTRES DETTES	6 691		6 691	
46700500 CAMPING LE PETIT LIOU	1 113		1 113	
46720000 TAXE SEJOUR	5 578		5 578	
Total IV	26 305		26 305	
TOTAL GENERAL	34 124		34 124	

Mis en ligne le 17/05/2023 à 17h01

REÇU EN PREFECTURE

le 17/05/2023

ALPES PROVENCE CONSULTANT
Application agréée E-legalite.com

DETAIL SOLDES INTERMEDIAIRES DE GESTION

	Exercice N 28/02/2022 8	% CA	Exercice N-1 31/12/2020 12	% CA	Ecart N / N-1	
					Euros	%
VENTES DE MARCHANDISES + PRODUCTION	156 669	100.00			156 669	
VENTES DE MARCHANDISES	7 462	100.00			7 462	
70701000 RECETTES EPICERIE 5.5%	5 071	67.95			5 071	
70702000 RECETTES EPICERIE 20%	752	10.08			752	
70703000 RECETTE BUVETTE	1 639	21.97			1 639	
COUT D'ACHAT DES MARCHANDISES VENDUES	3 481	46.65			3 481	
60700200 ACHATS SNACKS 20%	503	6.74			503	
60701100 ACHATS SNACK 5.5%	2 978	39.91			2 978	
MARGE COMMERCIALE	3 981	53.35			3 981	
PRODUCTION VENDUE	149 207	100.00			149 207	
70601000 RECETTES HEBERGEMENT	149 127	99.95			149 127	
70800000 ASSURANCE ANNULATION	80	0.05			80	
PRODUCTION DE L'EXERCICE	149 207	100.00			149 207	
MATIERES PREMIERES, APPROVISIONNEMENTS CONSOMMES	2 759	1.85			2 759	
60222000 PRODUITS ENTRETIEN	2 759	1.85			2 759	
MARGE BRUTE DE PRODUCTION	146 447	98.15			146 447	
MARGE BRUTE GLOBALE	150 429	96.02			150 429	
AUTRES ACHATS + CHARGES EXTERNES	106 586	68.03			106 586	
60610100 ELECTRICITE	6 103	3.90			6 103	
60610200 GAZ & FUEL DOMESTIQUE	696	0.44			696	
60610300 CARBURANT	324	0.21			324	
60610400 EAU	10 660	6.80			10 660	
60630000 PETIT EQUIPEMENT	3 847	2.46			3 847	
60640000 FOURN. DE BUREAU	490	0.31			490	
61100000 SOUS TRAITANCE	5 000	3.19			5 000	
61310000 REDEVANCE AOT	15 000	9.57			15 000	
61320000 CSP MAIRIE SISTERON	10 750	6.86			10 750	
61350000 LOCATION TPE	352	0.22			352	
61350100 LOCATION MATERIEL	315	0.20			315	
61520000 ENT. & REP. LOCAUX	923	0.59			923	
61520100 ENTRETIEN PISCINE	3 150	2.01			3 150	
61550000 ENT. & REP. SUR MATERIEL	2 244	1.43			2 244	
61610000 ASS. MULTIRIQUES	2 730	1.74			2 730	
61810000 DOCUMENTATIONS DIVERSES	69	0.04			69	
62100000 PERSONNEL EXTERIEUR DIVERS	13 511	8.62			13 511	
62110000 PERSONNEL INTERIMAIRE	6 428	4.10			6 428	
62260000 HONORAIRES COMPTABLES	2 955	1.89			2 955	
62270000 FRAIS D'ACTES	491	0.31			491	
62290000 REVENUE MANAGEMENT	2 080	1.33			2 080	
62310000 FRAIS DE PUBLICITE	889	0.57			889	
62380000 PUBLICITE PUBLICATION RELATION	2 461	1.57			2 461	
62510000 FRAIS RESTAURANT	1 007	0.64			1 007	
62530000 FRAIS DEPLACEMENT	2 929	1.87			2 929	
62610000 TELECOM	818	0.52			818	
62610100 FRAIS POSTAUX	145	0.09			145	
62610301 FRAIS INTERNET	493	0.31			493	

Mis en ligne le 17/05/2023 à 17h01

REÇU EN PREFECTURE
le 17/05/2023

DETAIL SOLDES INTERMEDIAIRES DE GESTION

	Exercice N 28/02/2022 8	% CA	Exercice N-1 31/12/2020 12	% CA	Ecart N / N-1	
					Euros	%
62700000 FRAIS BANCAIRES	825	0.53			825	
62710000 COMMISS/CB	379	0.24			379	
62800000 FRAIS DIVERS	462	0.29			462	
62810000 COTISATIONS DIVERSES	5 181	3.31			5 181	
62810100 ANIMATION MUSICALE	845	0.54			845	
62820000 PRESTATIONS DIVERSES	2 037	1.30			2 037	
VALEUR AJOUTEE	43 843	27.98			43 843	
IMPOTS, TAXES ET VERSEMENTS ASSIMILES	6 518	4.16			6 518	
63130000 PROV FPC	662	0.42			662	
63511000 CFE	2 157	1.38			2 157	
63780000 TAXE ORDURE MENAGERE	3 699	2.36			3 699	
SALAIRES DU PERSONNEL	34 887	22.27			34 887	
64110000 SALAIRES BRUTS	34 669	22.13			34 669	
64110100 REMU GUSO	219	0.14			219	
CHARGES SOCIALES DU PERSONNEL	8 814	5.63			8 814	
64510000 COTISAT° URSSAF	6 082	3.88			6 082	
64530000 COTISAT° RETRAITE HUMANIS	1 308	0.83			1 308	
64540000 COTISATION ASSEDIC	1 175	0.75			1 175	
64580100 COTISAT° PREVOYANCE HUMANIS	201	0.13			201	
64580200 COMPLEMENTAIRE SANTE	47	0.03			47	
EXCEDENT BRUT D'EXPLOITATION	6 376	4.07			6 376	
AUTRES CHARGES DE GESTION COURANTE	2 068	1.32			2 068	
65100000 REDEVANCES POUR CONCES LICENCE	83	0.05			83	
65110000 REDEVANCE SACEM + SPRE	375	0.24			375	
65160000 REDEVANCES DIVERSES	1 610	1.03			1 610	
REPRISES SUR AMORTISSEMENTS ET PROVISIONS, TRANSFERTS DE CHARGES	674	0.43			674	
79100000 TRANSFERT DE CHARGES	674	0.43			674	
DOTATIONS AUX AMORTISSEMENTS	4 021	2.57			4 021	
68110000 DOTATION AUX AMORT CORPORELLES	4 021	2.57			4 021	
RESULTAT D'EXPLOITATION	11 791	7.53			11 791	
RESULTAT COURANT	11 791	7.53			11 791	
PRODUITS EXCEPTIONNELS	472	0.30			472	
77180000 PRODUITS EXCEPTIONNELS	472	0.30			472	
CHARGES EXCEPTIONNELLES	862	0.55			862	
67180000 CHARGES EXCEPTIONNELLES	862	0.55			862	
RESULTAT EXCEPTIONNEL	390	0.25			390	

Mis en ligne le 17/05/2023 à 17h01

REÇU EN PREFECTURE**le 17/05/2023**ALPES PROVENCE CONSULTANT
Application agréée E-legalite.com

[illegible]

Mis en ligne le 17/05/2023 à 17h01

ALPES PROVENCE CONSULTANT
Application agréée E-legalite.com

CPH CAMPING PRES HAUTS
44, chemin des Prés Hauts

04200 SISTERON

RAPPORT DE VÉRIFICATION DES INSTALLATIONS ÉLECTRIQUES

Périodique (Art. R.4226-16) - VP 3

**Vérification réalisée en application du décret n° 2010-1016 en date du
30 août 2010 et de ses arrêtés d'application**



DÉSIGNATION DE L'ÉTABLISSEMENT OU DE L'INSTALLATION VÉRIFIÉE

CPH CAMPING PRES HAUTS
44, chemin des Prés Hauts

04200 SISTERON

ANNÉE : 2022

Sommaire

Renseignements généraux concernant l'établissement et la vérification opérée	3
Liste récapitulative des observations relatives aux non-conformités constatées	6
Résultats des mesurages et essais	13
Liste des locaux récepteurs et armoires	19

N° de rapport : JF-000097-20220522-EL-ERT
Trame IVERIF EL ERT indice 18 application 10/05/2021
05 VERIFICATIONS – Ferme Belle Aureille n°107 - Micropolis 05000 GAP – www.05verifications.fr
Rapport validé par : Jonathan FRANÇOIS | Rapport généré par : Jonathan FRANÇOIS
Toute reproduction partielle de ce rapport est strictement interdite

MGX VUL 70



Renseignements généraux concernant l'établissement et la vérification opérée

Renseignements administratifs

Désignation de l'établissement ou de l'installation vérifiée : Ensemble de l'établissement
CPH CAMPING PRES HAUTS
44, chemin des Prés Hauts
04200 SISTERON

Activité principale : Camping

Délimitation de la vérification : Ensemble de l'établissement

Domaine(s) de tension : Basse Tension

Nature de la vérification réalisée : Périodique (Art. R.4226-16)

Dates et durée d'intervention sur le site

Début : 26 avril 2022

Fin : 26 avril 2022

Durée : 1 jour(s)

Date d'envoi du rapport : 22 mai 2022

Personne ou organisme accrédité : 05 VERIFICATIONS
Ferme Belle Aureille n°107 - Micropolis
05000 GAP

Nom(s) du (des) vérificateur(s) : Jonathan FRANÇOIS

Nom et qualité de la personne ou de l'entité chargée de la surveillance des installations (membre du personnel chargé de prendre toutes les dispositions utiles, le cas échéant) : Monsieur VELAY (Président)

Nom et qualité de la personne ayant accompagné le vérificateur : Madame NICOTRI (Responsable)
Type d'accompagnement : partiel

Nom et qualité de la personne (chef d'établissement ou son représentant) à qui a été fait le compte rendu de fin de visite : Monsieur VELAY (Président)
Type de compte rendu : oral

Existence et visa du registre prévu à l'article R. 4226-19 du code du travail : existant et visé

Pièces jointes :

Ce rapport est accompagné des pièces suivantes : Néant

Référence de la vérification initiale :

Rapport n°097P/DI/09/430 établi par SOCOTEC

Date de la précédente vérification :

Le 04/05/2021

N° de rapport : JF-000097-20220522-EL-ERT
Trame IVERIF EL ERT indice 18 application 10/05/2021
05 VERIFICATIONS – Ferme Belle Aureille n°107 - Micropolis 05000 GAP – www.05verifications.fr mise en ligne le 17/05/2023 à 17h01

Rapport validé par : Jonathan FRANÇOIS | Rapport généré par : Jonathan FRANÇOIS

Toute reproduction partielle de ce rapport est strictement interdite

MICX v11.7.0

REÇU EN PREFECTURE
le 17/05/2023

Application agréée E-legalite.com

99_DE-004-210402095-20230516-2023_06_30_

Limites d'intervention

- Pour des raisons techniques et/ou de sécurité, l'ouverture de la barrette de mesure de la prise de terre n'a pu être réalisée. La valeur indiquée dans le rapport a donc été mesurée barrette fermée, nous ne pouvons garantir que cette valeur ne résulte pas d'une prise de terre de faite.

- La buvette était fermée le jour de notre visite.

- La borne de recharge de véhicules électriques était en travaux le jour de notre visite.

- Les groupes électrogènes n'ont pas pu être contrôlés.

- Les installations d'éclairages extérieurs sont hors mission.

- L'étage du bâtiment accueil est en travaux le jour de notre visite et n'a donc pas pu être contrôlé.

- Les chalets et mobiles-homes sont hors mission.

- Les récepteurs sur lesquels les mesures de continuité du circuit de protection n'ont pu être réalisées, pour cause d'inaccessibilité, ou pour cause de masse inaccessible par construction (par exemple luminaire sous vasque isolante ou boîtier d'amorçage implanté dans le plafond ou sous/plafond), sont signalés dans les pages "LISTE DES LOCAUX ET RECEPTEURS".

Nota :

Nous attirons l'attention du chef d'établissement sur les points suivants :

**Pour tous les appareils d'éclairage, sur lesquels la vérification de mesure de continuité de mise à la terre n'a pu être procédée, il conviendra avant toute intervention ultérieure sur ces appareils ou dans leur voisinage, de faire procéder à cette vérification.*

**Dans le cas des rapports périodiques simplifiés, pour consulter la liste détaillée, il convient de se reporter au dernier rapport périodique quadriennale ou bien de nous adresser une demande nous vous ferons parvenir le rapport périodique sous sa forme détaillée.*

**En présence de limite d'intervention le législateur indique, qu'en pareil cas, le chef d'établissement est considéré comme n'ayant pas fait procéder, à défaut d'y avoir procédé lui-même, à une vérification dont le contenu est fixé réglementairement.*

Changements importants constatés ou déclarés depuis la précédente vérification

Structure de l'établissement :

Sans objet, première vérification de l'organisme.

Extension des installations ou nouvelle affectation de locaux :

Sans objet, première vérification de l'organisme.

Autres modifications :

Sans objet, première vérification de l'organisme.

N° de rapport : JF-000097-20220522-EL-ERT
Trame IVERIF EL ERT indice 18 application 10/05/2021
05 VERIFICATIONS – Ferme Belle Aureille n°107 - Micropolis 05000 GAP – www.05verifications.fr
Rapport validé par : Jonathan FRANÇOIS | Rapport généré par : Jonathan FRANÇOIS
Toute reproduction partielle de ce rapport est strictement interdite

ARGX 11170



Éléments d'information nécessaires à la réalisation des vérifications électriques permanentes

N°	Éléments fournis par le chef d'établissement	État
1	Plans des locaux, avec indications des locaux à risque particuliers d'influences externes, particulièrement risque d'incendie et risque d'explosion et, dans ce dernier cas, représentation des différentes zones ;	Non fourni
2	Plan de masse à l'échelle des installations avec implantations des prises de terre et des canalisations électriques enterrées ;	Non fourni
3	Cahier des prescriptions techniques ayant permis la réalisation des installations ;	Non fourni
4	Schémas unifilaires des installations électriques, accompagnés si nécessaire d'un synoptique montrant l'articulation des différents tableaux ;	Non fourni
5	Carnets de câbles ;	Non fourni
6	Notes de calculs justifiant du dimensionnement des canalisations et des dispositifs de protection ;	Non fourni
7	- Rapport de vérification initiale ;	Fourni
	- Rapports de vérifications périodiques postérieurs aux rapports initiaux ;	Fourni
8	Déclarations CE de conformité et notices d'instructions des matériels installés dans les locaux ou emplacements à risque d'explosion	Non fourni
9	Effectif maximal des différents locaux dont la connaissance est nécessaire pour l'éclairage de sécurité ;	Non fourni
10	Copie des attestations de conformité établies en application du décret n° 72-1120 du 14 décembre 1972 ;	Non fourni

Dispositions à adopter si les éléments d'information n°1, 4, 7, 8, et 9 sont manquants ou incomplets dans le cadre d'une vérification périodique d'une installation ancienne :

Doc. n°1 :	Le classement des locaux est proposé par le vérificateur selon le guide UTE C 15-103, et validé par le chef d'établissement (sauf avis contraire), avec indication le cas échéant par famille de locaux, des conditions d'influences externes et des degrés minimaux de protection des matériels. Le « Document Relatif à la Protection Contre les Explosions » (qui concerne les emplacements à risques d'explosion et leur classification en zones) est établi et mise à jour par le chef d'établissement. Rappel : Ce document doit être remis au vérificateur dans le cas de présence de zones à risques d'explosion (BE3).
Doc. n°4 :	Le schéma est réalisé par le vérificateur sous forme d'un schéma unifilaire ou d'une liste associée à un synoptique.
Doc. n°7 :	En l'absence d'un des éléments, la vérification périodique est effectuée comme une vérification initiale.
Doc. n°8 :	Si cet élément manque ou est incomplet et si les indications contenues dans le marquage des matériels sont insuffisantes pour procéder à une vérification satisfaisante, le vérificateur l'indique dans le rapport.
Doc. n°9 :	Le vérificateur établit la liste des locaux dont l'effectif justifie un éclairage de sécurité d'ambiance et/ou d'évacuation.

Liste récapitulative des observations relatives aux non-conformités constatées

Non-conformités HT

Sans objet, aucune installation HT déclarée.

Non-conformités BT

N° d'observation	Référence article (Code du Travail Arrêté d'application, § norme)	Localisation - Récepteur, armoire ou tableau électrique - Libellé des observations suivi des préconisations (les préconisations proposées ne sont pas exhaustives, le choix de celles-ci relevant du chef d'établissement)	Observation déjà signalée
		BÂTIMENT TECHNIQUE	
		LOCAL TGBT	
		TABLEAU GÉNÉRAL BASSE TENSION	
1	R.4215-6 NFC 15100 § 526	Le serrage des connexions n'est pas réalisé correctement. Effectuer un resserrage des connexions.	<input type="checkbox"/>
2	R.4226-5 NFC 15100 § 411.2	Obturbateurs absents en façade du tableau. Remettre en place les obturbateurs.	<input type="checkbox"/>
3	R.4215-3 NFC 15100 § 543.3	Le raccordement des conducteurs de protection n'est pas réalisé de manière individuelle. Raccorder les conducteurs de protection au conducteur principal de protection de manière individuelle en utilisant un seul dispositif de serrage par conducteur.	<input type="checkbox"/>
4	R.4215-8 NFC 15100 § 463	Il n'existe pas de coupure d'urgence facilement accessible. Mettre en place un dispositif de coupure d'urgence facilement et rapidement accessible à l'attention du personnel de l'établissement.	<input type="checkbox"/>
5	R.4215-7 NFC 15100 § 462	La séparation du conducteur neutre ne peut être réalisée sur les départs EP. Revoir le câblage des départs EP.	<input type="checkbox"/>
6	R.4215-10 NFC 15100 § 514.3	Il est fait usage de conducteur vert/jaune en tant que conducteur actif. Cette disposition est interdite, baguer ce conducteur en noir sur toute sa longueur visible à ses deux extrémités.	<input type="checkbox"/>
7	R.4215-6 NFC 15100 § 433	L'intensité nominale des interrupteurs est insuffisante compte tenu du calibre du dispositif de protection situé en amont et de la somme des dispositifs de protection placés en aval. Calibrer le dispositif amont à une valeur inférieure ou égale à celle des interrupteurs ou remplacer ceux-ci par d'autres de calibre supérieur au calibre du dispositif de protection amont ou à la somme des dispositifs de protection placés en aval.	<input type="checkbox"/>
8	R.4215-10 NFC 15100 § 514.1	Identification des circuits incomplète ou erronée dans le tableau. Compléter ou modifier le repérage.	<input checked="" type="checkbox"/>
9	R.4215-6 NFC 15100 § 526	Les bornes présentes dans le tableau sont surchargées ce qui peut être à l'origine d'un mauvais serrage des conducteurs et peut entraîner des risques d'échauffement et d'incendie. Limiter la connexion à 2 conducteurs de même section par borne.	<input type="checkbox"/>
		RÉSERVE	
		PRISE DE COURANT	
10	R.4226-7 NFC 15100 § 512.2	Absence de couvercle sur une prise de courant. Remettre en place le couvercle sur la prise de courant.	<input type="checkbox"/>
		BÂTIMENT SANITAIRES HIVER	
11	R.4215-3 NFC 15100 § 701	Nous n'avons pas localisé la liaison équipotentielle supplémentaire sur les tuyauteries des sanitaires, veuillez nous préciser son emplacement. Si elle n'existe pas, interconnecter les tuyauteries d'eau au circuit de protection à l'aide d'un conducteur vert/jaune.	<input type="checkbox"/>

N° de rapport : JF-000097-20220522-EL-ERT

Trame IVERIF EL ERT indice 18 application 10/05/2021

05 VERIFICATIONS – Ferme Belle Aureille n°107 - Micropolis 05000 GAP – www.05verifications.fr

Rapport validé par : Jonathan FRANÇOIS | Rapport généré par : Jonathan FRANÇOIS Mis en ligne le 17/05/2023 à 17h01

Toute reproduction partielle de ce rapport est strictement interdite

MGX 117 70

REÇU EN PRÉFECTURE
le 17/05/2023

Application agréée E-legalite.com

N° d'observation	Référence article (Code du Travail Arrêté d'application, § norme)	Localisation - Récepteur, armoire ou tableau électrique - Libellé des observations suivi des préconisations (les préconisations proposées ne sont pas exhaustives, le choix de celles-ci relevant du chef d'établissement)	Observation déjà signalée
12	R.4215-6 NFC 15100 § 526	Les bornes présentes dans le tableau sont surchargées ce qui peut être à l'origine d'un mauvais serrage des conducteurs et peut entraîner des risques d'échauffement et d'incendie. Limiter la connexion à 2 conducteurs de même section par borne.	<input type="checkbox"/>
		RÉSERVE	
13	R.4226-7 NFC 15100 § 411.2	Des installations anciennes sont inutilisées, ce qui risque de créer une confusion avec les installations en service. Déposer ces installations hors service.	<input type="checkbox"/>
		TABLEAU DE CIRCUITS TERMINAUX	
14	R.4215-10 NFC 15100 § 514.1	Identification des circuits incomplète ou erronée dans le tableau. Compléter ou modifier le repérage.	<input type="checkbox"/>
15	R.4226-5 NFC 15100 § 411.2	Obturbateurs absents. Remettre en place les obturbateurs.	<input type="checkbox"/>
		SANITAIRES X2	
		CONVECTEUR	
16	R.4226-7 NFC 15100 § 512.2	Absence de couvercle sur la boîte de connexions présente derrière le convecteur du sanitaire côté réserve. Refermer la boîte de connexions.	<input type="checkbox"/>
		BÂTIMENT SANITAIRES ETE	
		LOCAL TECHNIQUE	
17	R.4215-8 NFC 15100 § 463	Il n'existe pas de coupure d'urgence facilement accessible. Mettre en place un dispositif de coupure d'urgence facilement et rapidement accessible à l'attention du personnel de l'établissement.	<input type="checkbox"/>
18	R.4215-3 NFC 15100 § 701	Nous n'avons pas localisé la liaison équipotentielle supplémentaire sur les tuyauteries, veuillez nous préciser son emplacement. Si elle n'existe pas, interconnecter les tuyauteries d'eau au circuit de protection à l'aide d'un conducteur vert/jaune.	<input type="checkbox"/>
19	R.4226-7 NFC 15100 § 411.2	Des installations anciennes sont inutilisées, ce qui risque de créer une confusion avec les installations en service. Déposer ces installations hors service.	<input type="checkbox"/>
		ECLAIRAGE	
20	R.4215-11 NFC 15100 § 559	L'appareil d'éclairage de l'entrée est mal fixé. Refixer correctement ce matériel.	<input type="checkbox"/>
		TABLEAU DE CIRCUITS TERMINAUX	
21	R.4226-5 NFC 15100 § 411.2	Obturbateurs déposés. Remettre en place les obturbateurs.	<input type="checkbox"/>
22	R.4215-6 NFC 15100 § 526	Les bornes présentes dans le tableau sont surchargées ce qui peut être à l'origine d'un mauvais serrage des conducteurs et peut entraîner des risques d'échauffement et d'incendie. Limiter la connexion à 2 conducteurs de même section par borne.	<input type="checkbox"/>
23	R.4215-10 NFC 15100 § 514.3	Il est fait usage de conducteur vert/jaune en tant que conducteur actif. Cette disposition est interdite, baguer ce conducteur en noir sur toute sa longueur visible à ses deux extrémités.	<input type="checkbox"/>
24	R.4215-10 NFC 15100 § 514.1	Identification des circuits incomplète ou erronée dans le tableau. Compléter ou modifier le repérage.	<input type="checkbox"/>

N° de rapport : JF-000097-20220522-EL-ERT

Trame IVERIF EL ERT indice 18 application 10/05/2021

05 VERIFICATIONS – Ferme Belle Aureille n°107 - Micropolis 05000 GAP – www.05verifications.fr ligne le 17/05/2023 à 17h01

Rapport validé par Jonathan FRANÇOIS | Rapport généré par Jonathan FRANÇOIS

Toute reproduction partielle de ce rapport est strictement interdite

MGX v11.7.0

REÇU EN PREFECTURE
le 17/05/2023

Application agréée E-legalite.com

99_DE-004-210402095-20230516-2023_06_30_

N° d' observation	Référence article (Code du Travail Arrêté d'application, § norme)	Localisation	Observation déjà signalée
		- Récepteur, armoire ou tableau électrique - Libellé des observations suivi des préconisations (les préconisations proposées ne sont pas exhaustives, le choix de celles-ci relevant du chef d'établissement)	
		COIN LAVAGE	
		LAVE-LINGE	
25	R.4226-7 NFC 15100 § 512.2	Pénétration du câble mal réalisée dans la prise de courant. Il convient de refaire l'entrée du câble.	<input type="checkbox"/>
26	R.4226-7 NFC 15100 § 512.2	Absence de couvercle sur les connexions. Refermer la boîte de connexions.	<input type="checkbox"/>
		SANITAIRE	
		PRISE DE COURANT	
27	R.4226-7 NFC 15100 § 512.2	Absence de couvercle sur des prises de courant. Remettre en place les couvercles.	<input type="checkbox"/>
		CAMPING	
28	R.4215-3 NFC 15100 § 543.3	Le raccordement des conducteurs de protection n'est pas réalisé de manière individuelle. Raccorder les conducteurs de protection au conducteur principal de protection de manière individuelle en utilisant un seul dispositif de serrage par conducteur.	<input type="checkbox"/>
29	R.4215-10 NFC 15100 § 514.1	Identification des circuits incomplète ou erronée dans le tableau. Compléter ou modifier le repérage.	<input type="checkbox"/>
		EMPLACEMENT 095	
30	R.4215-12 NFC 15100 § 422	Le coffret de répartition présent à côté de l'arbre est cassé. Remettre en état le coffret.	<input type="checkbox"/>
		EMPLACEMENT 097	
		PRISE DE COURANT	
31	R.4226-7 NFC 15100 § 512.2	Prise de courant cassée. Remplacer la prise de courant.	<input type="checkbox"/>
		BORNE	
32	R.4226-7 NFC 15100 § 612.6	Le différentiel du circuit "1" ne fonctionne pas. Remplacer le différentiel par un dispositif aux caractéristiques identiques pour maintenir la protection contre les risques de contact indirect.	<input type="checkbox"/>
		EMPLACEMENT 102	
		BORNE	
33	R.4226-5 NFC 15100 § 411.2	Obturbateurs absents. Remettre en place les obturbateurs.	<input type="checkbox"/>
34	R.4226-7 NFC 15100 § 612.6	Le différentiel du circuit "DDR 30 mA" ne fonctionne pas. Remplacer le différentiel par un dispositif aux caractéristiques identiques pour maintenir la protection contre les risques de contact indirect.	<input type="checkbox"/>

N° de rapport : JF-000097-20220522-EL-ERT
 Trame IVERIF EL ERT indice 18 application 10/05/2021
 05 VERIFICATIONS – Ferme Belle Aureille n°107 - Micropolis 05000 GAP – www.05verifications.fr
 Rapport validé par : Jonathan FRANÇOIS | Rapport généré par : Jonathan FRANÇOIS
 Toute reproduction partielle de ce rapport est strictement interdite



N° d'observation	Référence article (Code du Travail Arrêté d'application, § norme)	Localisation	Observation déjà signalée
		- Récepteur, armoire ou tableau électrique - Libellé des observations suivi des préconisations (les préconisations proposées ne sont pas exhaustives, le choix de celles-ci relevant du chef d'établissement)	
		EMPLACEMENT 033	
		<i>PRISE DE TERRE</i>	
35	R.4215-3 NFC 15100 § 542.2	La valeur de la prise de terre des masses BT est trop élevée, elle doit être améliorée. Améliorer la valeur de la prise de terre.	<input type="checkbox"/>
		EMPLACEMENT 004	
		<i>PRISE DE COURANT</i>	
36	R.4226-7 NFC 15100 § 512.2	Prise de courant cassée. Remplacer la prise de courant.	<input type="checkbox"/>
		EMPLACEMENT 019	
		<i>BORNE</i>	
37	R.4215-3 NFC 15100 § 411.3.1.2	Continuité du conducteur de protection non satisfaisante sur les bornes vertes. Améliorer la continuité afin de ne pas excéder une valeur de 2 Ω.	<input type="checkbox"/>
		EMPLACEMENT 126	
		<i>BORNE</i>	
38	R.4226-7 NFC 15100 § 612.6	Le différentiel du circuit "DDR 30 mA" ne fonctionne pas, le remplacer par un dispositif aux caractéristiques identiques pour maintenir la protection contre les risques de contact indirect.	<input type="checkbox"/>
		EMPLACEMENT 128	
		<i>BORNE</i>	
39	R.4215-12 NFC 15100 § 424	Des liaisons équipotentielle doivent être réalisées entre les masses et les éléments conducteurs étrangers aux installations électriques (éléments métalliques de la construction, armatures du béton, canalisations métalliques, appareils non électriques, etc...). Réaliser des liaisons équipotentielles.	<input type="checkbox"/>
		EMPLACEMENT 137	
		<i>BORNE</i>	
40	R.4226-5 NFC 15100 § 411.2	Serrure de la borne cassée. Remettre en état la serrure.	<input type="checkbox"/>
41	R.4226-5 NFC 15100 § 411.2	Obturbateurs déposés. Remettre en place les obturbateurs.	<input type="checkbox"/>
42	R.4215-8 NFC 15100 § 463	Il n'existe pas de coupure d'urgence facilement accessible. Mettre en place un dispositif de coupure d'urgence facilement et rapidement accessible à l'attention du personnel de l'établissement.	<input type="checkbox"/>
		EMPLACEMENT 144	

N° de rapport : JF-000097-20220522-EL-ERT
 Trame IVERIF EL ERT indice 18 application 10/05/2021
 05 VERIFICATIONS – Ferme Belle Aureille n°107 - Micropolis 05000 GAP – www.05verification.fr
 Rapport validé par : Jonathan FRANÇOIS | Rapport généré par : Jonathan FRANÇOIS
 Toute reproduction partielle de ce rapport est strictement interdite
 MGX v11.7.0

REÇU EN PREFECTURE
 le 17/05/2023
 Application agréée E-legalite.com

N° d'observation	Référence article (Code du Travail Arrêté d'application, § norme)	Localisation	Observation déjà signalée
		- Récepteur, armoire ou tableau électrique - Libellé des observations suivi des préconisations (les préconisations proposées ne sont pas exhaustives, le choix de celles-ci relevant du chef d'établissement)	
		BORNE	
43	R.4226-5 NFC 15100 § 411.2	Obturbateurs déposés. Remettre en place les obturbateurs.	<input type="checkbox"/>
		BÂTIMENT ACCUEIL	
44	R.4215-17 Arrêté du 14/12/2011 § 2	Il n'existe pas d'installation fixe d'éclairage de sécurité dans l'établissement. Réaliser le balisage des issues et des chemins d'évacuation à l'aide de blocs autonomes (type SATI) par exemple.	<input type="checkbox"/>
		RDC	
		CIRCULATION	
		TABLEAU ACCUEIL	
45	R.4215-6 NFC 15100 § 526	Les bornes présentes dans le tableau sont surchargées ce qui peut être à l'origine d'un mauvais serrage des conducteurs. Limiter la connexion à 2 conducteurs de même section par borne.	<input type="checkbox"/>
		BUREAU	
46	R.4226-7 NFC 15100 § 411.2	Des installations anciennes sont inutilisées, ce qui risque de créer une confusion avec les installations en service vers la fenêtre (câble). Déposer ces installations hors service.	<input type="checkbox"/>
47	R.4226-7 NFC 15100 § 512.2	Absence de couvercle sur la boîte de connexions présente vers la porte. Refermer la boîte de connexions.	<input type="checkbox"/>
		CONVECTEUR	
48	R.4215-3 NFC 15100 § 411.2	Présence de dispositifs de connexions accessibles. Enfermer ces dispositifs de connexions dans une boîte de connexions.	<input type="checkbox"/>
		PRISE DE COURANT	
49	R.4226-7 NFC 15100 § 512.2	Absence de couvercle sur la goulotte présente derrière le bureau. Refermer la goulotte.	<input type="checkbox"/>
		PRÉAU	
		PRISE DE COURANT	
50	R.4215-3 NFC 15100 § 411.3.1.2	Les socles de prises de courant ne possèdent pas de contact de terre. Déposer ces prises et les remplacer par leurs homologues équipés d'un contact de terre relié au circuit de protection.	<input type="checkbox"/>
		EXTÉRIEUR	
51	R.4226-7 NFC 15100 § 411.2	Des installations anciennes sont inutilisées (câble en façade), ce qui risque de créer une confusion avec les installations en service. Déposer ces installations hors service.	<input type="checkbox"/>
		TABLEAU DE CIRCUITS TERMINAUX (FESTIVITÉS)	

N° d'observation	Référence article (Code du Travail Arrêté d'application, § norme)	Localisation - Récepteur, armoire ou tableau électrique - Libellé des observations suivi des préconisations (les préconisations proposées ne sont pas exhaustives, le choix de celles-ci relevant du chef d'établissement)	Observation déjà signalée
52	R.4215-10 NFC 15100 § 514.1	Identification des circuits incomplète ou erronée dans le tableau. Compléter ou modifier le repérage.	<input type="checkbox"/>
		BÂTIMENT PISCINE	
		LOCAL CHLORATION	
		<i>PRISE DE COURANT</i>	
53	R.4215-3 NFC 15100 § 411.3.1.2	Continuité du conducteur de protection non satisfaisante. Améliorer la continuité afin de ne pas excéder une valeur de 2 Ω .	<input type="checkbox"/>
		TABLEAU DE CIRCUITS TERMINAUX	
54	R.4215-6 NFC 15100 § 526.1	Défaut de serrage constaté. Vérifier le serrage général des connexions du tableau.	<input type="checkbox"/>
55	R.4226-5 NFC 15100 § 411.2	Absence d'obturateurs en façade du tableau. Remettre en place les obturateurs.	<input type="checkbox"/>
56	R.4215-6 NFC 15100 § 526	Les bornes présentes dans le tableau sont surchargées ce qui peut être à l'origine d'un mauvais serrage des conducteurs et peut entraîner des risques d'échauffement et d'incendie. Limiter la connexion à 2 conducteurs de même section par borne.	<input type="checkbox"/>
57	R.4215-8 NFC 15100 § 463	Il n'existe pas de coupure d'urgence facilement accessible. Mettre en place un dispositif de coupure d'urgence facilement et rapidement accessible à l'attention du personnel de l'établissement.	<input type="checkbox"/>
58	R.4215-10 NFC 15100 § 514.1	Identification des circuits incomplète ou erronée dans le tableau. Compléter ou modifier le repérage.	<input type="checkbox"/>
		LOCAL TECHNIQUE	
		TABLEAU DE CIRCUITS TERMINAUX	
59	R.4215-11 NFC 15100 § 559	La barrette de terre est mal fixée. Refixer correctement ce matériel.	<input type="checkbox"/>
		TABLEAU DE CIRCUITS TERMINAUX (POMPE)	
60	R.4215-3 NFC 15100 § 543.3	Le raccordement des conducteurs de protection n'est pas réalisé de manière individuelle. Raccorder les conducteurs de protection au conducteur principal de protection de manière individuelle en utilisant un seul dispositif de serrage par conducteur.	<input type="checkbox"/>
		ENSEMBLE DES INSTALLATIONS	
61	R.4215-3 NFC 15100 § 542.1	Il existe plusieurs prises de terre non interconnectées. Il convient de réaliser l'interconnexion des prises de terre présentes sous le même différentiel.	<input type="checkbox"/>
62	R.4215-10 NFC 15100 § 514.2	Le tracé exact des canalisations BT enterrées n'est pas reporté sur un plan à jour. Ce plan est à réaliser, il doit mentionner les côtes vis à vis des bâtiments (et/ou autres repères possibles) ainsi que les profondeurs de pose.	<input type="checkbox"/>
63	R.4226-5 NFC 15100 § 512.2	Présence de poussières dans les tableaux et coffrets. Effectuer un nettoyage et un dépoussiérage complet des tableaux et coffrets électriques.	<input type="checkbox"/>

N° de rapport : JF-000097-20220522-EL-ERT
Trame IVERIF EL ERT indice 18 application 10/05/2021
05 VERIFICATIONS – Ferme Belle Aureille n°107 - Micropolis 05000 GAP – www.05verifications.fr
Rapport validé par : Jonathan FRANÇOIS | Rapport généré par : Jonathan FRANÇOIS
Toute reproduction partielle de ce rapport est strictement interdite

MGX v11.7.0

REÇU EN PREFECTURE
le 17/05/2023

Application agréée E-legalite.com

99_DE-004-210402095-20230516-2023_06_30_

Résultats des mesurages et essais

Légende pour l'ensemble des feuilles résultats des mesurages et essais:

Unités : mA : Milliampères / A : Ampères / kA : Kilo Ampères / mΩ : Milli ohms / Ω : Ohms / kΩ : Kilo-ohms / MΩ : Mégohms / mV : Millivolts / V : Volts / kV : Kilo Volts
Abréviations : C : contacteur / D : disjoncteur / I : interrupteur / DD : Disjoncteur Différentiel / ID : Interrupteur Différentiel / S : sectionneur / RHO : Relais Homopolaire / F : fusible / FaD : Fusibles accompagnement disjoncteurs / FaM : fusibles accompagnement moteur / FgG-FgI-FgC-FgL-FgF : Fusible distribution / Rm : relais magnétique / Rmt : relais magnétothermique / RT : relais thermique / Pte : protection thermique électronique / PC : signifie récepteur raccordé sur socle de prise de courant / Ips : Ipsotermie / Cu : Cuivre / Al : Aluminium / PdT : prise de terre / TBTS (IIS) : Très Basse Tension de Sécurité / TBTP (IIP) : Très Basse Tension de Protection / NM : Non mesuré ou masse inaccessible / B : Bon / M : Mauvais / SdeC : Séparation de circuit / II : signifie valeur intensité du récepteur illisible ou inaccessible.

Pour les essais et mesures un symbole « / » dans une case signifie que l'obtention d'une valeur est impossible pour cet élément

Généralités

Mesure des résistances de prise de terre

Les mesures de résistance de prise de terre sont réalisées lors de chaque vérification à l'aide d'un telluromètre.

La méthode de mesure est celle des deux prises de terre auxiliaires ou, la mesure de l'impédance de la boucle de défaut, cette mesure donne une valeur par excès.

- En schéma des liaisons à la terre de type TT :

La valeur de la résistance de prise de terre mesurée doit être $R \leq \frac{U_L}{I_{\Delta n}}$ (avec U_L : tension limite conventionnelle ; $I_{\Delta n}$: sensibilité du différentiel principal)

La mesure de l'impédance de boucle peut être utilisée, en ville notamment où les piquets des prises de terre auxiliaires ne peuvent être installés.

- En schéma des liaisons à la terre de type TN et/ou IT :

La valeur de la résistance mesurée doit inférieure ou égal aux seuils fixés par les réglementations en vigueur suivant l'utilisation de la prise de terre (§542 NF C 15 100, §412.3 NF C13 100, §412.3 NF C 13 200, et §542 NF C17200).

Le principe de la mesure de l'impédance de boucle ne peut pas être utilisé pour ces deux types de schéma.

Continuité des conducteurs de protection et des liaisons équipotentielles en BT

La mesure de continuité de mise à la terre est réalisée lors de chaque vérification à l'aide d'un ohmmètre :

- Sur tous les appareils fixes, tous les appareils amovibles y compris les prolongateurs et accessoires présentés.
- Sur la totalité des appareils d'éclairage et des prises de courant lors des visites initiales.
- Sur le tiers des appareils d'éclairage fixes, la moitié des prises de courant accessibles dans les locaux de bureaux, et la totalité des prises de courant dans les autres locaux lors des vérifications périodiques.
- Entre chaque niveau de la distribution et le niveau suivant, (vérification visuelle des connexions en cas d'impossibilité).

Cette mesure est effectuée sous une tension à vide comprise entre 4 et 24 V et avec un courant d'au moins 0.2 A en référence à la norme NFC 15 100 § 612.6.4.1

La continuité est correcte si la valeur mesurée satisfait aux prescriptions du guide UTE C 15-105 § D6.

Fonctionnement des contrôleurs permanents d'isolement

Les essais de fonctionnement des contrôleurs permanents d'isolement seront réalisés à chaque vérification dans les installations fonctionnant en régime IT (neutre isolé de la terre). L'essai est réalisé par création d'un défaut d'isolement réel sur l'installation, à l'aide d'une résistance.

Cet essai permet également de s'assurer du bon fonctionnement du dispositif de signalisation et de son report éventuel.

Mesures d'isolement

Les mesures d'isolement sont réalisées sur : tous les appareils amovibles présentés non raccordés, les appareils fixes dont les mises à la terre sont défectueuses ou inexistantes, et sur les circuits protégés par des dispositifs différentiels défectueux ou sur les circuits pour lesquels les dispositifs différentiels nécessaires sont absents :

Les mesures sont réalisées selon le § 612.3 de la NF C 15100 et les résultats sont comparés au tableau 61A du même paragraphe.

Essais des dispositifs différentiels résiduels

L'essai des dispositifs différentiels résiduels est réalisé lors de chaque vérification.

L'essai est réalisé par création d'un défaut réel entre phase et terre en aval du dispositif différentiel résiduel ou entre un conducteur actif amont et un conducteur actif aval du dispositif différentiel résiduel selon la méthode de la NF C 15100 partie 6 annexe B.

Les résultats sont satisfaisants si la valeur de déclenchement est comprise entre l'intensité assignée du dispositif différentiel résiduel et la moitié de cette valeur.

Appareils de mesurage utilisés

Vérificateur(s) : Jonathan FRANÇOIS	Marque et type des appareils :
- Mesurage des continuités	Megger MFT 1835 v2, numéro de série : 101476031
- Telluromètre / Mesureur de prise de terre	Megger MFT 1835 v2, numéro de série : 101476031
- Contrôle des différentiels	Megger MFT 1835 v2, numéro de série : 101476031
- Mégohmmètre	Megger MFT 1835 v2, numéro de série : 101476031
- Contrôle des CPI (si réseau IT)	

N° de rapport : JF-000097-20220522-EL-ERT

Trame IVERIF EL ERT indice 18 application 10/05/2021

05 VERIFICATIONS – Ferme Belle Aureille n°107 - Micropolis 05000 GAP – www.05verifications.fr

Rapport validé par : Jonathan FRANÇOIS | Rapport généré par : Jonathan FRANÇOIS

Toute reproduction partielle de ce rapport est strictement interdite

MOX v11.7.0

Mis en ligne le 17/05/2023 à 17h01

REÇU EN PREFECTURE
le 17/05/2023

Application agréée E-legalite.com

99_DE-004-210402095-20230516-2023_06_30_

Mesure résistance de Prise de Terre

Emplacement de la barrette de mesure ou à défaut l'armoire au niveau de laquelle a été réalisée la mesure : LOCAL
TGBT

Mesure réalisée : Barrette Fermée : Oui
Barrette Ouverte (avec mise hors tension préalable de l'installation) : Non

Mesure de boucle : Oui Mesure avec piquets : Non

Nom	Type de prise de terre	Valeur (Ohm)	Conclusion	Numéro Observation
Prise de terre	Masses BT	15 Ω	Satisfaisant	

Emplacement de la barrette de mesure ou à défaut l'armoire au niveau de laquelle a été réalisée la mesure : BÂTIMENT
SANITAIRES HIVER

Mesure réalisée : Barrette Fermée : Oui
Barrette Ouverte (avec mise hors tension préalable de l'installation) : Non

Mesure de boucle : Oui Mesure avec piquets : Non

Nom	Type de prise de terre	Valeur (Ohm)	Conclusion	Numéro Observation
Prise de terre	Masses BT	35 Ω	Satisfaisant	

Emplacement de la barrette de mesure ou à défaut l'armoire au niveau de laquelle a été réalisée la mesure : LOCAL
TECHNIQUE

Mesure réalisée : Barrette Fermée : Oui
Barrette Ouverte (avec mise hors tension préalable de l'installation) : Non

Mesure de boucle : Oui Mesure avec piquets : Non

Nom	Type de prise de terre	Valeur (Ohm)	Conclusion	Numéro Observation
Prise de terre	Masses BT	13 Ω	Satisfaisant	

Emplacement de la barrette de mesure ou à défaut l'armoire au niveau de laquelle a été réalisée la mesure :

N° de rapport : JF-000097-20220522-EL-ERT
Trame IVERIF EL ERT indice 18 application 10/05/2021
05 VERIFICATIONS – Ferme Belle Aureille n°107 - Micropolis 05000 GAP – www.05verifications.fr

Rapport validé par : Jonathan FRANÇOIS | Rapport généré par : Jonathan FRANÇOIS

Toute reproduction partielle de ce rapport est strictement interdite

MOX 11179



EMPLACEMENT 049

Mesure réalisée : Barrette Fermée : Oui
Barrette Ouverte (avec mise hors tension préalable de l'installation) : Non

Mesure de boucle : Oui Mesure avec piquets : Non

Nom	Type de prise de terre	Valeur (Ohm)	Conclusion	Numéro Observation
Prise de terre	Masses BT	11 Ω	Satisfaisant	

Emplacement de la barrette de mesure ou à défaut l'armoire au niveau de laquelle a été réalisée la mesure :
EMPLACEMENT 094

Mesure réalisée : Barrette Fermée : Oui
Barrette Ouverte (avec mise hors tension préalable de l'installation) : Non

Mesure de boucle : Oui Mesure avec piquets : Non

Nom	Type de prise de terre	Valeur (Ohm)	Conclusion	Numéro Observation
Prise de terre	Masses BT	37 Ω	Satisfaisant	

Emplacement de la barrette de mesure ou à défaut l'armoire au niveau de laquelle a été réalisée la mesure :
EMPLACEMENT 095

Mesure réalisée : Barrette Fermée : Oui
Barrette Ouverte (avec mise hors tension préalable de l'installation) : Non

Mesure de boucle : Oui Mesure avec piquets : Non

Nom	Type de prise de terre	Valeur (Ohm)	Conclusion	Numéro Observation
Prise de terre	Masses BT	37 Ω	Satisfaisant	

Emplacement de la barrette de mesure ou à défaut l'armoire au niveau de laquelle a été réalisée la mesure :
EMPLACEMENT 097

Mesure réalisée : Barrette Fermée : Oui
Barrette Ouverte (avec mise hors tension préalable de l'installation) : Non

Mesure de boucle : Oui Mesure avec piquets : Non

Nom	Type de prise de terre	Valeur (Ohm)	Conclusion	Numéro Observation
Prise de terre	Masses BT	41 Ω	Satisfaisant	

Emplacement de la barrette de mesure ou à défaut l'armoire au niveau de laquelle a été réalisée la mesure :
EMPLACEMENT 116

Mesure réalisée : Barrette Fermée : Oui
Barrette Ouverte (avec mise hors tension préalable de l'installation) : Non

Mesure de boucle : Oui Mesure avec piquets : Non

Nom	Type de prise de terre	Valeur (Ohm)	Conclusion	Numéro Observation
Prise de terre	Masses BT	45 Ω	Satisfaisant	

Emplacement de la barrette de mesure ou à défaut l'armoire au niveau de laquelle a été réalisée la mesure :
EMPLACEMENT 102

Mesure réalisée : Barrette Fermée : Oui
Barrette Ouverte (avec mise hors tension préalable de l'installation) : Non

Mesure de boucle : Oui Mesure avec piquets : Non

Nom	Type de prise de terre	Valeur (Ohm)	Conclusion	Numéro Observation
Prise de terre	Masses BT	66 Ω	Satisfaisant	

Emplacement de la barrette de mesure ou à défaut l'armoire au niveau de laquelle a été réalisée la mesure :
EMPLACEMENT 033

Mesure réalisée : Barrette Fermée : Oui
Barrette Ouverte (avec mise hors tension préalable de l'installation) : Non

Mesure de boucle : Oui Mesure avec piquets : Non

Nom	Type de prise de terre	Valeur (Ohm)	Conclusion	Numéro Observation
Prise de terre	Masses BT	549 Ω	Non-satisfaisant	35

Emplacement de la barrette de mesure ou à défaut l'armoire au niveau de laquelle a été réalisée la mesure :
CIRCULATION

Mesure réalisée : Barrette Fermée : Non
Barrette Ouverte (avec mise hors tension préalable de l'installation) : Oui

Mesure de boucle : Non Mesure avec piquets : Oui

Nom	Type de prise de terre	Valeur (Ohm)	Conclusion	Numéro Observation
Prise de terre	Masses BT	11 Ω	Satisfaisant	

Emplacement de la barrette de mesure ou à défaut l'armoire au niveau de laquelle a été réalisée la mesure : LOCAL
TECHNIQUE

Mesure réalisée : Barrette Fermée : Oui
Barrette Ouverte (avec mise hors tension préalable de l'installation) : Non

Mesure de boucle : Oui Mesure avec piquets : Non

Nom	Type de prise de terre	Valeur (Ohm)	Conclusion	Numéro Observation
Prise de terre	Masses BT	20 Ω	Satisfaisant	

Essai des dispositifs différentiels

NOM ARMOIRE ou TABLEAU : BORNE									
Implantation : EMPLACEMENT 097									
Identification du circuit et caractéristiques de l'appareil	Type	Seuil (mA)	Type S Sélectif ou Temporisation (ms)	Résultat de l'essai			Isolement (MΩ) -si non satisfaisant ou si absence de relais différentiel nécessaire-	Non essayé	Numéro Observation
				Satisfaisant	Non Satisfaisant	valeur -si non satisfaisant-			
1	DD	30			X	33	5		32

le X(*) indique un essai impossible techniquement (appareillage hors tension ou absence de sélectivité)

NOM ARMOIRE ou TABLEAU : BORNE									
Implantation : EMPLACEMENT 102									
Identification du circuit et caractéristiques de l'appareil	Type	Seuil (mA)	Type S Sélectif ou Temporisation (ms)	Résultat de l'essai			Isolement (MΩ) -si non satisfaisant ou si absence de relais différentiel nécessaire-	Non essayé	Numéro Observation
				Satisfaisant	Non Satisfaisant	valeur -si non satisfaisant-			
DDR 30 mA	ID	30			X	33	5		34

le X(*) indique un essai impossible techniquement (appareillage hors tension ou absence de sélectivité)

NOM ARMOIRE ou TABLEAU : BORNE									
Implantation : EMPLACEMENT 126									
Identification du circuit et caractéristiques de l'appareil	Type	Seuil (mA)	Type S Sélectif ou Temporisation (ms)	Résultat de l'essai			Isolement (MΩ) -si non satisfaisant ou si absence de relais différentiel nécessaire-	Non essayé	Numéro Observation
				Satisfaisant	Non Satisfaisant	valeur -si non satisfaisant-			
DDR 30 mA	ID	30			X	33	10		38

le X(*) indique un essai impossible techniquement (appareillage hors tension ou absence de sélectivité)

Liste des locaux récepteurs et armoires

Légende pour l'ensemble des feuilles locaux récepteurs:

Unités : mA : Milliampères / A : Ampères / kA : Kilo Ampères / mΩ : Milli ohms / Ω : Ohms / kΩ : Kilo-ohms / MΩ : Mégohms / mV : Millivolts / V : Volts / kV : Kilo Volts
 Abréviations : C : contacteur / D : disjoncteur / I : interrupteur / DD : Disjoncteur Différentiel / ID : Interrupteur Différentiel / S : sectionneur / RHO : Relais Homopolaire / F : fusible / FaD : Fusibles
 accompagnement disjoncteurs / FaM : fusibles accompagnement moteur / FgC-FgI-FgC-FgI-FgF : Fusible distribution / Rm : relais magnétique / Rmt : relais magnétothermique / RT : relais thermique / Pte :
 protection thermique électronique / PC : signifie récepteur raccordé sur socle de prise de courant / Ips : Ipsotermie / Cu : Cuivre / Al : Aluminium / PdT : prise de terre / TBTS (IHS) : Très Basse Tension de
 Sécurité / TBTP (IHP) : Très Basse Tension de Protection / NM : Non mesuré.
 * signifie que le récepteur est un sous-récepteur du 1^{er} récepteur précédent rencontré signalé sans astérisque (cas d'un ensemble machine).
 /il : signifie valeur intensité du récepteur illisible ou inaccessible.

Liste locaux récepteurs

Résultat continuité (B : bon, M : mauvais - valeur, NM : non mesuré ou masse inaccessible)	Année de vérification (pour les socles de prise de courant et les appareils d'éclairage)	DESCRIPTION LOCAUX RECEPTEURS				Classe d'isolement II ou III (TBTS/TBTP) Ou séparation de circuit	INTENSITE : en Ampère (A)	Type et calibre / réglage de la protection surintensité en Ampère (A) ou type de raccordement Marquage conformité « CE »	Numéro Observation	Valeur isolement (MΩ)
		NOMBRE INSTALLE (pour éclairage)	NOMBRE ACCESSIBLE (pour prise de courant)	NOM DU LOCAL ou EMPLACEMENT	Désignation matériel	Marque (ou Identification)				
				BÂTIMENT TECHNIQUE						
				LOCAL TGBT						
									1 2 3 4 5 6 7 8 9	
				RÉSERVE						
B	2022	5	5		Prise de courant				10	
				BÂTIMENT SANITAIRES HIVER					11 12	
				RÉSERVE					13	
					TABLEAU DE CIRCUITS TERMINAUX				14 15	
				SANITAIRES X2						
		3			Convecteur		II	CE	16	
				BÂTIMENT SANITAIRES ETE						
				LOCAL TECHNIQUE					17 18 19	

N° de rapport : JF-000097-20220522-EL-ERT

Trame IVERIF EL ERT indice 18 application 10/05/2021

05 VERIFICATIONS – Ferme Belle Aureille n°107 - Micropolis 05000 GAP – www.05verifications.fr

Rapport validé par : Jonathan FRANÇOIS | Rapport généré par : Jonathan FRANÇOIS Mis en ligne le 17/05/2023 à 17h01

Toute reproduction partielle de ce rapport est strictement interdite

MGX v11.7.0

REÇU EN PREFECTURE
le 17/05/2023

Application agréée E-legalite.com

99_DE-004-210402095-20230516-2023_06_30_

Résultat continuité (B : bon, M : mauvais - valeur, NM : non mesuré ou masse inaccessible)	Année de vérification (pour les socles de prise de courant et les appareils d'éclairage)	DESCRIPTION LOCAUX RECEPTEURS			NOM DU LOCAL ou EMPLACEMENT	Désignation matériel	Marque (ou Identification)	Classe d'isolement II ou III (TBTS/TBTP) Ou séparation de circuit	INTENSITE : en Ampère (A)	Type et calibre / réglage de la protection surintensité en Ampère (A) ou type de raccordement Marquage conformité « CE »	Numéro Observation	Valeur isolement (MΩ)
		NOMBRE INSTALLE (pour éclairage)	NOMBRE ACCESSIBLE (pour prise de courant)	NOMBRE VERIFIES (pour les appareils d'éclairage et les prises de courant)								
B	2022	12	12			Eclairage					20	
						TABLEAU DE CIRCUITS TERMINAUX					21 22 23 24	
					COIN LAVAGE							
B						Lave-linge				CE	25 26	
					SANITAIRE							
B	2022	23	23			Prise de courant					27	
					CAMPING						28 29	
					EMPLACEMENT 095						30	
					EMPLACEMENT 097							
B	2022	4	4			Prise de courant					31	
						BORNE					32	
					EMPLACEMENT 102							
						BORNE					33 34	
					EMPLACEMENT 004							
B	2022	4	4			Prise de courant					36	
					EMPLACEMENT 019							
						BORNE					37	
					EMPLACEMENT 126							
						BORNE					38	
					EMPLACEMENT 128							
						BORNE					39	
					EMPLACEMENT 137							

Résultat continuité (B : bon, M : mauvais - valeur, NM : non mesuré ou masse inaccessible)	Année de vérification (pour les socles de prise de courant et les appareils d'éclairage)	DESCRIPTION LOCAUX RECEPTEURS		NOM DU LOCAL ou EMPLACEMENT	Désignation matériel	Marque (ou Identification)	Classe d'isolement II ou III (TBTS/TBTP) Ou séparation de circuit	INTENSITE : en Ampère (A)	Type et calibre / réglage de la protection surintensité en Ampère (A) ou type de raccordement Marquage conformité « CE »	Numéro Observation	Valeur isolement (MΩ)
		NOMBRE INSTALLE (pour éclairage)	NOMBRE ACCESSIBLE (pour prise de courant)								
					BORNE					40 41 42	
				EMPLACEMENT 144							
					BORNE					43	
				BÂTIMENT ACCUEIL						44	
				RDC							
				CIRCULATION							
					TABLEAU ACCUEIL					45	
				BUREAU						46 47	
		2			Convecteur		II		CE	48	
B	2022	20	20		Prise de courant					49	
				PRÉAU							
B		8	6		Prise de courant					50	
				EXTÉRIEUR						51	
					TABLEAU DE CIRCUITS TERMINAUX (FESTIVITÉS)					52	
				BÂTIMENT PISCINE							
				LOCAL CHLORATION							
M _{oc}	2022	2	2		Prise de courant					53	20
					TABLEAU DE CIRCUITS TERMINAUX					54 55 56 57 58	
				LOCAL TECHNIQUE							
					TABLEAU DE CIRCUITS TERMINAUX					59	
					TABLEAU DE CIRCUITS TERMINAUX (POMPE)					60	

Résultat continuité (B : bon, M : mauvais - valeur, NM : non mesuré ou masse inaccessible)		DESCRIPTION LOCAUX RECEPTEURS									
		Année de vérification (pour les socles de prise de courant et les appareils d' éclairage)					Classe d' isolement II ou III (TBTS/TBTP) Ou séparation de circuit	INTENSITE : en Ampère (A)	Type et calibre / réglage de la protection surintensité en Ampère (A) ou type de raccordement Marquage conformité « CE » »	Numéro Observation	Valeur isolement (MΩ)
		NOMBRE INSTALLE (pour éclairage)									
		NOMBRE ACCESSIBLE (pour prise de courant)									
		NOMBRE VERIFIES (pour les appareils d' éclairage et les prises de courant)									
		NOM DU LOCAL ou EMPLACEMENT	Désignation matériel		Marque (ou Identification)						
		ENSEMBLE DES INSTALLATIONS								61 62 63	

CONDITIONS GÉNÉRALES DE VENTE

ARTICLE 1 - CONVENTIONS

Toute commande ou acceptation d'offre, tacite ou expresse, de vente de matériels produits ou services, ou plus généralement, toute opération quelconque, vaut acceptation par la clientèle des présentes conditions générales qui forment la loi des parties.

Toutefois, elles ne s'appliquent aux opérations de vérification et d'entretien que dans la mesure où elles ne sont pas contraire aux dispositions du "CONTRAT DE SÉCURITÉ" lorsqu'il en aura été souscrit un pour le même matériel.

ARTICLE 2 - REPRÉSENTATION

Seuls engagent le C.R.E. à l'extérieur, les représentants, contrôleurs-vérificateurs, agents techniques, inspecteurs et chefs d'agence et de région dûment accrédités à visiter la clientèle; cette dernière devra s'assurer de leur qualité en exigeant la présentation de leur carte de service. Elle est, en outre, tenue, dans son propre intérêt, d'assister aux opérations de vérification, d'entretien et rechargement effectuées sur place et doit signer ou opposer son cachet commercial sur les bons correspondants, certifiant ainsi leur bonne exécution.

Le C.R.E. décline toute responsabilité pour le cas où la clientèle n'aurait pas respecté ces consignes et aurait traité ou laissé vérifier, entretenir, recharger ou réparer le matériel par toute personne non accréditée ou munie de fausse carte.

ARTICLE 3 - MODIFICATIONS

Toutes modifications aux caractéristiques des matériels, fournitures, produits et présentations pourront, à tout moment et sans préavis, être apportées par le C.R.E. sans qu'elles puissent donner lieu à réclamation de la clientèle ou annulation de commande. Le C.R.E. pas plus que les fabricants, ne sont liés par les spécifications figurant sur les notices, dépliants, prospectus ou catalogues, ou par les modèles d'exposition ou de démonstration. Cependant, la clientèle peut stipuler sur les bons de commande les caractéristiques auxquelles elle subordonne son engagement.

ARTICLE 4 - EXPÉDITION - LIVRAISON

Les appareils, pièces détachées, charges et autres fournitures ou matériels voyagent toujours aux frais, risques et périls du destinataire.

Au cas où le C.R.E. consentirait, pour la commodité de l'acheteur, des prix franco, ces prix devraient être entendus comme prix départ usine ou magasin, augmentés du montant des frais de transport, douane et droits divers. Aussi, toutes variations du montant de ces frais et droits entraîneraient une révision correspondante du prix franco.

Les dates d'expédition et délais de livraison sont donnés à titre de simple indication et ne sauraient engager le C.R.E. qui toutefois, s'efforcera de les respecter selon ses possibilités de stock et de distribution.

En conséquence, un retard d'expédition ou de livraison ne peut être prétexte à annulation de commande, ni à dommages-intérêts, et les marchés ne pourront être résiliés que trente jours après la réception au siège du C.R.E. d'une mise en demeure ou sommation restée sans effet.

En cas de refus de la marchandise par le destinataire, comme en cas de défaillance de celui-ci pour quelque cause que ce soit, les frais de retour s'ajoutent à la créance du C.R.E.

ARTICLE 5 - AVARIES OU MANQUANTS

En cas de retard, pertes, avaries ou tous autres dommages subis par la marchandise, il incombe au destinataire ou récepteur d'effectuer les constatations régulières et de faire les réserves légales au transporteur et, en général, d'accomplir tous les actes nécessaires à la conservation de ses droits et recours dans les formes et délais légaux; le C.R.E. ne devant être ni inquiété ni recherché à ce sujet.

ARTICLE 6 - RECLAMATIONS

Aucune réclamation, pour quelque cause que se soit, ne sera admise si elle n'est pas notifiée au siège du C.R.E. dans les huit jours de la réception de la marchandise, par lettre recommandée avec demande d'avis de réception.

Dans le cas où, après examen contradictoire, le C.R.E. reconnaîtrait le matériel vendu défectueux pour vice de matière ou de fabrication, le C.R.E. ne saurait tenu qu'au simple remplacement dudit matériel ou, à son choix, au remboursement de la valeur facturée, à l'exclusion de toutes indemnités et dommages-intérêts, à quelques titres que se soit.

Le C.R.E. se réserve le droit de se faire adresser en port dû, sans autres frais, le matériel défectueux ou les pièces rebutées. Tout retour fait sans l'autorisation préalable écrite du C.R.E. sera systématiquement refusé.

ARTICLE 7 - PRIX - PAIEMENT - Conformément à la loi n°92.1442 du 31.12.92.

Le C.R.E. ne s'engage pas à livrer les matériels, produits, fournitures et services soit ceux du tarif général C.R.E. en vigueur au jour de la facturation, mais ceux qui sont payables en totalité et comptant au siège du C.R.E. Les modalités de paiement fixent un autre lieu ne sont pas les facilités consenties à la clientèle, lesquelles ne dérogent pas à la clause attributive de juridiction. Les effets ou accords de paiement différés ne font ni novation, ni dérogation aux autres clauses des présentes; le frais y afférents sont à la charge du client qui s'y oblige.

Le C.R.E. décline toute responsabilité pour le cas où la clientèle n'aurait pas respecté ces consignes et aurait traité ou laissé vérifier, entretenir, recharger ou réparer le matériel par toute personne non accréditée ou munie de fausse carte.

Le C.R.E. décline toute responsabilité pour le cas où la clientèle n'aurait pas respecté ces consignes et aurait traité ou laissé vérifier, entretenir, recharger ou réparer le matériel par toute personne non accréditée ou munie de fausse carte.

Le C.R.E. décline toute responsabilité pour le cas où la clientèle n'aurait pas respecté ces consignes et aurait traité ou laissé vérifier, entretenir, recharger ou réparer le matériel par toute personne non accréditée ou munie de fausse carte.

Le C.R.E. décline toute responsabilité pour le cas où la clientèle n'aurait pas respecté ces consignes et aurait traité ou laissé vérifier, entretenir, recharger ou réparer le matériel par toute personne non accréditée ou munie de fausse carte.

Le C.R.E. décline toute responsabilité pour le cas où la clientèle n'aurait pas respecté ces consignes et aurait traité ou laissé vérifier, entretenir, recharger ou réparer le matériel par toute personne non accréditée ou munie de fausse carte.

Le C.R.E. décline toute responsabilité pour le cas où la clientèle n'aurait pas respecté ces consignes et aurait traité ou laissé vérifier, entretenir, recharger ou réparer le matériel par toute personne non accréditée ou munie de fausse carte.

tées par les parties et s'appliqueront avec rigueur, sans aucun acompte ou offre de consignation puisse arrêter les effets. Au cas où il serait appliqué un escompte, cet escompte ne porte que sur le montant net de la facture, déduction faite des frais de transport, douane et tous autres frais accessoires.

ARTICLE 8 - DROIT DE RÉTENTION

Le C.R.E. a sur tout le matériel qui lui est confié par sa clientèle pour entretien, rechargement, réparation ou toute autre opération, un droit de rétention et de préférence en garantie de toutes ses créances même nées à propos d'opérations antérieures ou étrangères au matériel retenu.

ARTICLE 9 - RÉSERVE DE PROPRIÉTÉ

En application de la loi n°90-335 du 12 Mai 1980, le transfert de propriété des matériels et fournitures vendus par le C.R.E. est suspendu au paiement intégral du prix en principal et accessoires, en ce y compris tous frais de transport et autres, tous droits et taxes.

ARTICLE 10 - SURETÉ - ANNULATION

En cas de changement dans la situation de la clientèle, et notamment, en cas de décès, dissolution ou modification de sociétés, règlement judiciaire, liquidation de biens, faillite ou déconfiture, l'hypothèque de ses immeubles, nantissent de fonds de commerce et, plus généralement, toutes autres circonstances portant atteinte à sa capacité, à son palmoirne ou sa solvabilité, le C.R.E. se réserve le droit, même après exécution partielle d'une commande ou d'une prestation, d'exiger des garanties et cautions ou d'annuler le solde des commandes et marchés en cours.

ARTICLE 11 - GARANTIE

Le matériel vendu par le C.R.E., à l'exécution des charges et sparklets en ce qui concerne les extincteurs, est garanti un an, du jour de son installation ou de réception, contre tout défaut de matière et de fabrication. L'obligation du C.R.E. au titre de cette garantie est limitée à la réception ou au remplacement, à son choix, des appareils ou éléments reconnus défectueux après examen contradictoire. La réparation ou le remplacement desdits appareils ou pièces détachées sera exécutée par le C.R.E. gratuitement en ce qui concerne les pièces et, si cette réparation ou ce remplacement est exécuté dans les locaux d'exploitation du C.R.E. sur place, gratuitement aussi en ce qui concerne la main-d'œuvre.

Cette garantie ne s'applique que pour autant que le matériel défectueux ait été conservé, entretenu et utilisé selon les prescriptions du C.R.E. et du fabricant et qu'il n'ait fait l'objet d'aucune intervention étrangère à ces derniers.

Le C.R.E. stipule expressément que ses obligations aux termes de cette garantie contractuelle sont exclusives de tout autre préjudice pouvant résulter du fonctionnement défectueux, de l'immobilisation et de la durée de réparation du matériel objet de cette garantie.

Le C.R.E. n'autorise aucune autre personne à assumer pour lui les charges résultant de la présente garantie.

En tout état de cause, la présente garantie contractuelle ne prive pas la clientèle des no-professionnels ou consommateurs de la garantie légale résultant des articles 1641 et suivant du Code Civil contre toutes les conséquences des défauts ou vices cachés.

ARTICLE 12 - RESPONSABILITÉ

Les matériels vendus ou vérifiés par le C.R.E. ne sont pas placés sous sa surveillance, mais sous la garde de la clientèle utilisatrice et à ses risques et périls en cas de non respect des prescriptions du C.R.E. et des fabricants concernant le mode d'utilisation, de conservation, de protection et d'entretien desdits matériels.

La responsabilité du C.R.E. ne pourra être recherchée ou engagée à quelque titre que ce soit, s'il n'est dûment établi par la clientèle que le matériel en cause a été utilisé en temps utile et conformément aux prescriptions d'utilisation; qu'il a été conservé, vérifié, entretenu et rechargé selon les règles prescrites par le C.R.E. et le fabricant, qu'en tout état de cause, l'installation est conforme aux exigences des lois et règlements en vigueur en cette matière.

En aucun cas la responsabilité du C.R.E. ne pourra être présumée. Elle devra être formellement démontrée. La preuve d'une faute du C.R.E. et du lien de causalité avec les dommages subis par la clientèle est à la charge de cette dernière qui s'y oblige.

En dehors des dispositions particulières, applicables à la clientèle ayant souscrit un abonnement de vérification et d'entretien (CONTRAT SÉCURITÉ C.R.E.), la responsabilité, si elle était engagée conformément aux dispositions qui précèdent, est expressément limitée, toutes causes de préjudices confondues, à la valeur des matériels, fournitures ou services à l'origine du sinistre.

En cas de défaillance d'un extincteur objet du présent contrat utilisé sur un début d'incendie avant ou des conséquences dommageables, il est fait obligation à l'abonné, sous peine de déchéance de ses droits, d'en aviser le C.R.E. et le fabricant au plus tôt et, en tous cas, sous huitaine, par lettre recommandée avec demande d'avis de réception, de manière à permettre à ces derniers de faire placer l'appareil défectueux sous scellés et de l'adresser aussitôt à la STATION D'ESSAIS DU C.N.P.P. aux fins d'expertise dont les résultats seront notifiés aux parties intéressées.

ARTICLE 13 - FORCE MAJEURE

Les cas fortuits et de force majeure permettent au C.R.E. d'annuler ou reporter tout ou partie des commandes et marchés dont l'exécution a été par ces frais, empêchée ou suspendue. Sont notamment considérées comme de tels événements, sans que cette liste soit limitative : la mobilisation, la guerre civile ou étrangère, les mouvements populaires, révolutionnaires ou insurrectionnels, les actes de terrorismes, la grève, le lock-out, les phénomènes naturels à caractère catastrophique, les incendies, les dégâts des eaux, les accidents de matériels et d'outillage, le manque de matières premières ou d'énergie, les interruptions de transport, les épidémies ou toutes autres causes capables d'entraver l'exploitation de l'activité du C.R.E.

En outre, ces événements dérogent le C.R.E. des obligations résultant des présentes et l'exonèrent de toute responsabilité.

ARTICLE 14 - COMPÉTENCE

En cas de litige seul le Tribunal de Commerce de Nîmes est compétent.

REÇU EN PREFECTURE

1e 17/05/2023

Application agréée E-legalite.com

PLAN DU CAMPING



LES PRÉS HAUTS

By LE FRENCH TIME

- EMPLACEMENT CONFORT
- EMPLACEMENT GRAND CONFORT
- EMPLACEMENT CAMPING-CAR CONFORT
- EMPLACEMENT CAMPING-CAR GRAND CONFORT
- MOBILE HOME
- BORNE EAU

- ACCUEIL CAMPING
- EPICERIE
- RESTAURANT
- SANITAIRES
- PISCINE
- JEUX ENFANTS
- TABLE DE PING-PONG
- TERRAIN DE VOLLEY-BALL
- TERRAIN DE PETANQUE
- CAMPING-CAR : WC CHIMIQUES
- CAMPING-CAR : VIDANGE
- POUBELLES
- STATIONNEMENTS



Mis en ligne le 17/05/2023 à 17h01

REÇU EN PREFECTURE
le 17/05/2023

Application agréée E-legalite.com

CABANES 3 chambres Méouge



LES PRÉS HAUTS

By LE FRENCH TIME



Le camping "Les Prés Hauts" vous propose 4 cabanes 3 chambres pouvant accueillir 6 personnes.

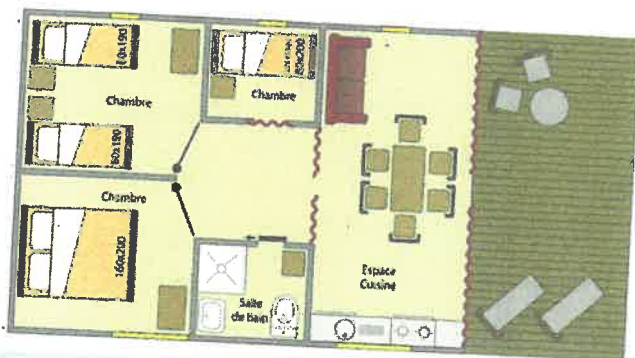

6 couchages :

- .Chambre parents : Lit 200x160, matelas,
- .1 chambres enfants : 2 lits 80x190
- .1 chambres enfants : 2 lits superposés 80x190
- .Coin cuisine : plaque de cuisson, réfrigérateur, hotte
- .Séjour : Banquette, table et chaises
- .Salle de bains, WC
- .Terasse semi-couverte

INVENTAIRE de l'équipement mis à disposition :

Placard cuisine

- 1 Planche à découper
- 6 Bols déjeuner
- 6 Tasse café
- 6 Verres à vin
- 6 Verres à eau
- 6 Assiettes dessert
- 6 Assiettes creuses
- 6 Assiettes plates
- 1 Carafe
- 1 Cendrier
- 1 Bac à glaçons
- 1 Plateau
- 1 Dessous de plat
- 1 Essoreuse à salade
- 1 Passoire
- 1 Cuvette
- 1 Poêle
- 1 Faitout + couvercle
- 2 Casseroles
- 1 Couvercle universel
- 2 Plat de service
- 1 Poubelle

Tiroir

- 8 Cuillères à café
- 8 Cuillères à soupe
- 8 Fourchettes
- 8 Couteaux
- 1 Râpe
- 1 Ouvre-boîtes
- 1 Tire-bouchon
- 1 Clé boîte à sardine
- 1 Spatule à grillades
- 1 Louche
- 1 Ecumoire
- 1 Couverts à salade
- 1 Eplucheur
- 1 Couteau d'office
- 1 Grande cuillère inox
- 1 Grande fourchette inox

Electroménager

- 1 Bouilloire
- 1 Grille-pain
- 1 Cafetière électrique
- 1 Four micro-onde
- 1 Lave-vaisselle

Entretien

- 1 Serpillière
- 1 Seau
- 1 Balais brosse
- 1 Balais nylon
- 1 Pelle + balayette
- 1 Brosse WC
- 1 Paillason

Chambres

- 4 Alèse lit 1 personne
- 1 Alèse lit 2 personnes
- 4 Couverture polaire petite
- 1 Couverture polaire grande
- 6 Oreillers
- 10 Cintres

Mobilier

- 2 Bains de soleil
- 1 Parasol
- 1 Pied de parasol
- 6 Chaises de jardin
- 1 Table de jardin
- 6 Chaises intérieures
- 1 Canapé 2 places
- 1 Table intérieure
- 1 Séchoir à linge + pinces

Mis en ligne le 17/05/2023 à 17h01

REÇU EN PREFECTURE

le 17/05/2023

Application agréée E-legalite.com

99_DE-004-210402095-20230516-2023_06_30_

MOBILE-HOME 3 ch Les Baronnies



LES PRÉS HAUTS

By LE FRENCH TIME



INVENTAIRE de l'équipement mis à disposition :

Le camping "Les Prés Hauts" vous propose 4 Mobil-Home 3 chambres de marque... (8,70 x 4,00 m) pouvant accueillir 6 personnes.

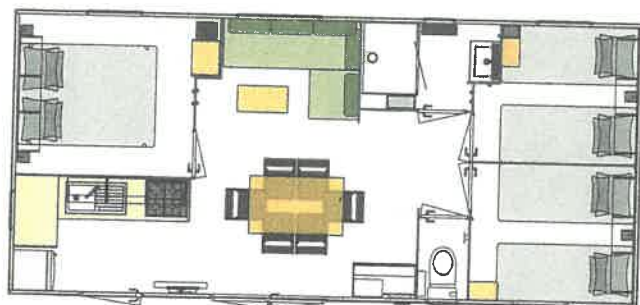

6 couchages :

- .Chambre parents : Lit 190x140, matelas, penderie, chevets, emplacement lit bébé.
- .2 chambres enfants : 2 lits 80x190, matelas, penderie, chevets.
- .Cuisine : plaque de cuisson, réfrigérateur, hotte
- .Séjour : Banquette convertible, chaises
- .Salle de bains
- .WC

Placard cuisine

- 1 Planche à découper
- 6 Bols déjeuner
- 6 Tasse café
- 6 Verres à vin
- 6 Verres à eau
- 6 Assiettes dessert
- 6 Assiettes creuses
- 6 Assiettes plates
- 1 Carafe
- 1 Cendrier
- 1 Bac à glaçons
- 1 Plateau
- 1 Dessous de plat
- 1 Essoreuse à salade
- 1 Passoire
- 1 Cuvette
- 1 Poêle
- 1 Faitout + couvercle
- 2 Casseroles
- 1 Couvercle universel
- 2 Plat de service
- 1 Poubelle

Tiroir

- 8 Cuillères à café
- 8 Cuillères à soupe
- 8 Fourchettes
- 8 Couteaux
- 1 Râpe
- 1 Ouvre-boîtes
- 1 Tire-bouchon
- 1 Clé boîte à sardine
- 1 Spatule à grillades
- 1 Louche
- 1 Écumoire
- 1 Couverts à salade
- 1 Eplucheur
- 1 Couteau d'office
- 1 Grande cuillère inox
- 1 Grande fourchette inox

Electroménager

- 1 Bouilloire
- 1 Grille-pain
- 1 Cafetière électrique
- 1 Four micro-onde
- 1 Téléviseur
- 1 Lave-vaisselle
- 1 Climatisation

Entretien

- 1 Serpillière
- 1 Seau
- 1 Balais brosse
- 1 Balais nylon
- 1 Pelle + balayette
- 1 Brosse WC
- 1 Paillason

Chambres

- 2 Alèse lit 1 personne
- 1 Alèse lit 2 personnes
- 2 Couverture polaire petite
- 1 Couverture polaire grande
- 4 Oreillers
- 6 Cintres

Mobilier

- 2 Bains de soleil
- 1 Parasol
- 1 Pied de parasol
- 4 Fauteuil de jardin
- 1 Table de jardin
- 2 Chaises intérieur
- 1 Séchoir à linge + pinces

Mis en ligne le 17/05/2023 à 17h01

REÇU EN PREFECTURE

le 17/05/2023

Application agréée E-legalite.com

99_DE-004-210402095-20230516-2023_06_30

MOBILE-HOME 2 ch Les Baronnies



LES PRÉS HAUTS

By LE FRENCH TIME



Le camping "Les Prés Hauts" vous propose 4 Mobil-Home 2 chambres (8,50 x 4,00 m) pouvant accueillir 4 personnes.

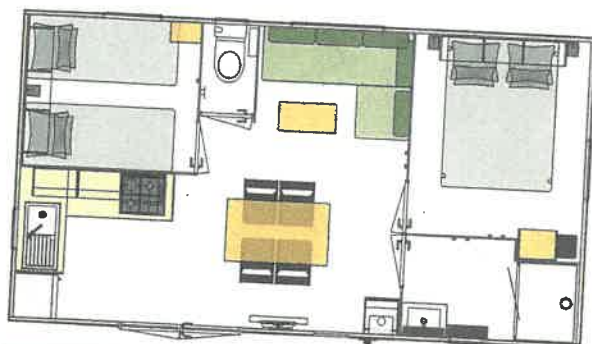

4 couchages :

- .Chambre parents : Lit 190x140, matelas, penderie, chevets, emplacement lit bébé.
- .Chambre enfants : 2 lits 80x190, matelas, penderie, chevets.
- .Cuisine : plaque de cuisson, réfrigérateur, hotte
- .Séjour : Banquette convertible, chaises
- .Salle de bains
- .WC

INVENTAIRE de l'équipement mis à disposition :

Placard cuisine

- 1 Planche à découper
- 6 Bols déjeuner
- 6 Tasse café
- 6 Verres à vin
- 6 Verres à eau
- 6 Assiettes dessert
- 6 Assiettes creuses
- 6 Assiettes plates
- 1 Carafe
- 1 Cendrier
- 1 Bac à glaçons
- 1 Plateau
- 1 Dessous de plat
- 1 Essoreuse à salade
- 1 Passoire
- 1 Cuvette
- 1 Poêle
- 1 Faitout + couvercle
- 2 Casseroles
- 1 Couvercle universel
- 2 Plat de service
- 1 Poubelle

Tiroir

- 8 Cuillères à café
- 8 Cuillères à soupe
- 8 Fourchettes
- 8 Couteaux
- 1 Râpe
- 1 Ouvre-boîtes
- 1 Tire-bouchon
- 1 Clé boîte à sardine
- 1 Spatule à grillades
- 1 Louche
- 1 Écumoire
- 1 Couverts à salade
- 1 Éplucheur
- 1 Couteau d'office
- 1 Grande cuillère inox
- 1 Grande fourchette inox

Electroménager

- 1 Bouilloire
- 1 Grille-pain
- 1 Cafetière électrique
- 1 Four micro-onde
- 1 Téléviseur
- 1 Lave-vaisselle
- 1 Climatisation

Entretien

- 1 Serpillière
- 1 Seau
- 1 Balais brosse
- 1 Balais nylon
- 1 Pelle + balayette
- 1 Brosse WC
- 1 Paillason

Chambres

- 2 Alèse lit 1 personne
- 1 Alèse lit 2 personnes
- 2 Couverture polaire petite
- 1 Couverture polaire grande
- 4 Oreillers
- 6 Cintres

Mobilier

- 2 Bains de soleil
- 1 Parasol
- 1 Pied de parasol
- 4 Fauteuil de jardin
- 1 Table de jardin
- 2 Chaises intérieur
- 1 Séchoir à linge + pinces

Mis en ligne le 17/05/2023 à 17h01

REÇU EN PREFECTURE

le 17/05/2023

Application agréée E-legalite.com

CABANES 2 chambres Valbelle



LES PRÉS HAUTS

By LE FRENCH TIME



Le camping "Les Prés Hauts" vous propose 4 cabanes 2 chambres pouvant accueillir 4 personnes.

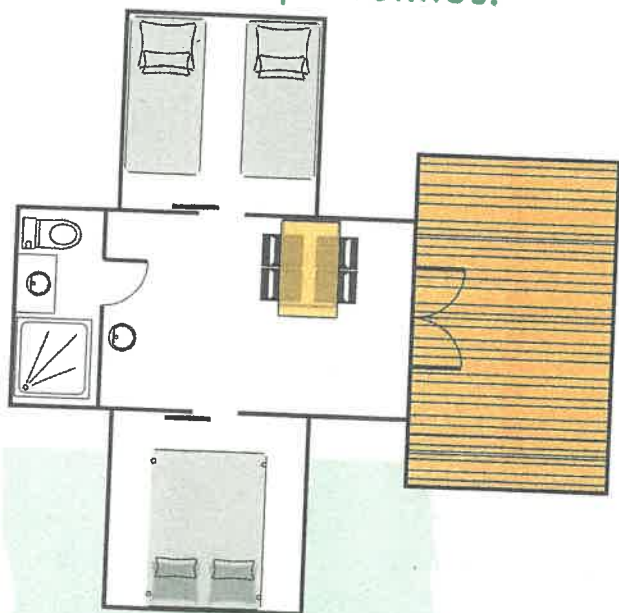

4 couchages :

- .Chambre parents :
Lit 200x160, matelas,
- .1 chambres enfants : 2
lits 80x190
- .Coin cuisine : plaque de
cuisson, réfrigérateur,
hotte
- .Séjour : Banquette,
table et chaises
- .Salle de bains, WC
- .Terasse semi-couverte

INVENTAIRE de l'équipement mis à disposition :

Placard cuisine

- 1 Planche à découper
- 6 Bols déjeuner
- 6 Tasse café
- 6 Verres à vin
- 6 Verres à eau
- 6 Assiettes dessert
- 6 Assiettes creuses
- 6 Assiettes plates
- 1 Carafe
- 1 Cendrier
- 1 Bac à glaçons
- 1 Plateau
- 1 Dessous de plat
- 1 Essoreuse à salade
- 1 Passoire
- 1 Cuvette
- 1 Poêle
- 1 Faitout + couvercle
- 2 Casseroles
- 1 Couvercle universel
- 2 Plat de service
- 1 Poubelle

Tiroir

- 8 Cuillères à café
- 8 Cuillères à soupe
- 8 Fourchettes
- 8 Couteaux
- 1 Râpe
- 1 Ouvre-boîtes
- 1 Tire-bouchon
- 1 Clé boîte à sardine
- 1 Spatule à grillades
- 1 Louche
- 1 Ecumoire
- 1 Couverts à salade
- 1 Éplucheur
- 1 Couteau d'office
- 1 Grande cuillère inox
- 1 Grande fourchette inox

Electroménager

- 1 Bouilloire
- 1 Grille-pain
- 1 Cafetière électrique
- 1 Four micro-onde
- 1 Lave-vaisselle

Entretien

- 1 Serpillière
- 1 Seau
- 1 Balais brosse
- 1 Balais nylon
- 1 Pelle + balayette
- 1 Brosse WC
- 1 Paillason

Chambres

- 2 Alèse lit 1 personne
- 1 Alèse lit 2 personnes
- 2 Couverture polaire petite
- 1 Couverture polaire grande
- 4 Oreillers
- 6 Cintres

Mobilier

- 2 Bains de soleil
- 1 Parasol
- 1 Pied de parasol
- 4 Fauteuil de jardin
- 1 Table de jardin
- 4 Chaises intérieures
- 1 Table intérieure
- 1 Séchoir à linge + pinces

Mis en ligne le 17/05/2023 à 17h01

REÇU EN PREFECTURE

le 17/05/2023

Application agréée E-legalite.com



Tél. 04 66 22 13 36 - 06 71 64 10 42

lupi.cre@orange.fr
18, impasse Mathis
30490 MONTERIN

RCS NIMES 498 676 626 - CODE APE 8020 Z

SIREN 498 676 626 - N° SIRET 498 676 626 000 27 - N° T.V.A. FR 55 498 676 626

Client:

CAMPING SITES ET PAYSAGES.

Adresse: Les Prés Hauts.

Tél: 04 92 61 19 69

info@camping-sisteron.com

Code Postal:

SURET: 901 110 270 00013

Qté	Désignation	Code	P.U. H.T.	Total H.T.	Qté	Désignation	Code	P.U. H.T.	Total H.T.
16	Vérification S Tamisage	VER	3'80	53'20	2	ESP PP1 ABC 1 Kg	E 101		
	Joint de tête	JT				ESP PP2 ABC 2 Kg	E 302		
	Sparklet	SPA				ESP PP6 ABC 6 Kg avec câble	E 604	95'	290'
	Percuteur	PER				ESP PP9 ABC 9 Kg	E 120		
	Tête complète	TET				ESP PP12 ABC 12 Kg	E 1212		
	Goupille de sécurité	GOU							
16	Ploimb et fil garantil	PB	1'	24'	6	ESP NC2 CO2 2 Kg avec câble	NC2	29 / 15 - 225	750'
	Diffuseur NC 2	TR02				ESP NC5 CO2 6 Kg	NC6 HS		
	Diffuseur NC 5	TR05							
28	Pictogramme	PIC	3"	84'	5	ESP EP6A 6 L spray cell	E6 H	95'	475'
	Dose additif	ADD			7	ESP EP9A douchette platinée	E9 H		2950'
	Tube de détassement	TD			1	fusible pour disjoncteur			offerte
	Tube de remonté	TR							
	Lance complète	LG							
	Diffuseur EP	DF							
24	Contrôle technique	CT		Catégorie C	R	AVEC CONTRAT D'ENTRETIEN			
24	Maintenance complète	MC		226'		SANS CONTRAT D'ENTRETIEN			
28	pompe à air extérieur		8"	25'					
1	Coupage de sécurite			38'95					
1	regulateur de securité								

ENT ☐ Chèque ☐ Espèces ☒ Autres **\$TOTAL A:**

429,25

S/TOTAL B:

0512

CAMPING SITES ET PAYSAGES, frais fixe de **Vacation:**
Les Dracs Route

56

THE SOUTH FORK REGIONAL
TOBACCO BOARD OF THE U.S.

Signature Client (lu et approuvé)

Télé: 04 92 61 19 69
Total général **A + B + V =**

223645

Barry M. Berman, MD, PhD, is a professor of medicine and a senior advisor to the director of the National Cancer Institute. He is also a senior advisor to the director of the National Institutes of Health. He is a member of the National Academy of Sciences and the National Academy of Medicine. He is also a member of the American Academy of Arts and Sciences and the American Academy of Microbiology. He is a past president of the American Society for Microbiology and the American Society for Cell Biology. He is also a past president of the American Society for Human Genetics and the American Society for Human Genetics. He is also a past president of the American Society for Human Genetics and the American Society for Human Genetics.

426,873

04 06 21
supl.creditorange.fr

NET A PAYER:

256,98

Mis en ligne le 17/05/2023 à 17h01

REÇU EN PREFECTURE
le 17/05/2023

Application agréée E-legalite.com



Liberté • Égalité • Fraternité
RÉPUBLIQUE FRANÇAISE

Ministère des affaires sociales et de la santé



N°11542*05

DECLARATION ☒ D'OUVERTURE ☐ DE MUTATION ☐ DE TRANSLATION (1)

D'un débit de boissons à consommer sur place

D'un restaurant

D'un débit de boissons à emporter

(Art. L. 3332-3, L. 3332-4, L. 3332-4-1 du code de la santé publique)

I. Catégorie de licence (1)

Débit de boissons à consommer sur place

☒ Licence de 3^{ème} catégorie

☐ Licence de 4^{ème} catégorie (2)

Restaurant

☒ Petite licence restaurant

☐ Licence restaurant

Débit de boissons à emporter

☒ Petite licence à emporter

☐ Licence à emporter

II Le débit de boissons

Enseigne : Camping Les Prés Hauts
Adresse et numéro de téléphone : 44, chemin des Prés Hauts
04200 Sisterton

III Propriétaire(s) du fonds de commerce:

Pour une (ou des) personne(s) physique(s) (3) :

Nom de naissance : VELAY Nom de naissance :

Nom de naissance : ROUSSEL

Nom d'usage : Franck Nom d'usage :

Nom d'usage : Roland

Prénom : Franck Prénom :

Prénom : Roland

Profession : gérant de camping Profession :

Profession : gérant de camping

Adresse du domicile : Le Moulin 05200 BARATIER Adresse du domicile :

Numéro de téléphone : 0643819581 Numéro de téléphone :

Adresse du domicile :

Numéro de téléphone :

Adresse email : info@camping-lepreshauts.fr Adresse email :

Adresse email :

Pour une personne morale (s'il y a lieu) :

Dénomination sociale de la société : SAS CPH Camping Prés Hauts

Adresse du siège : Camping Les Prés Hauts

44, chemin des Prés Hauts 04200 Sisterton

Numéro de téléphone : 04.92

Mis en ligne le 17/05/2023 à 17h01

REÇU EN PREFECTURE

le 17/05/2023

Application agréée E-legalite.com

99_DE-004-210402095-20230516-2023_05_30_

OBJET	Entreprise	Montant	Etat
Hébergements	BB concept	153 000,00 €	VALIDE
Hébergements	RIDEAU	190 032,00 €	VALIDE
		20 323,00 €	VALIDE
TOTAL LEASING		363 355,00 €	
Divers LOCATIF BB Concept			
Matelas et Sommier Ameublement	IKEA	10282 €	Devis
Inventaire Méouge	Eurotex	4676 €	Devis
Inventaire Valbelle	Eurotex	4510 €	Devis
Détecteur de fumée	Sider	200 €	Estimation
Divers LOCATIF RIDEAU			
Inventaire Baronnie 3 CH	Eurotex	5025 €	Devis
Inventaire Baronnie 2 CH	Eurotex	4840 €	Devis
Raccordement	Hammel/ Andrety	5000 €	
Montage Terrasses / Callage	Rolland	4400 €	devis
Cout Installation / Equipement		38933 €	
TOTAL		402 288,36 €	
Mise a dispo Personnel / Presta			
Chef de Chantier	Philippe ALOUIS	7 500,00 €	devis
Thomas + Fred	Jardin de Candide	6 000,00 €	Estimation
Cable Racordement		15 000,00 €	Devis
Réseaux	PUM	43 841,00 €	COMMANDE
Sable+ Grave tranchée		20 563,00 €	Estimation
Goudronage		13 000,00 €	Devis
Plantation		5 000,00 €	Devis
Electricité		8 000,00 €	Devis
TOTAL		118 904,00 €	
Rénovation Piscine			
	SOREO	77 065,14 €	
Maconerie	BAYRAM	26 335,00 €	Devis
PVC armé	Hydralians	5 979,90 €	Devis
Pose PVC	G	5 990,00 €	Devis
Margelles	Jardistyle	5 219,22 €	Devis
Rénovation Pataugeoire			
	SOREO	67 134,95 €	Devis
	BAYRAM	10 500,00 €	Devis
Rénovation plage + pédiluve			
	BAYRAM	87 143,95 €	Devis
	Barrières/Pédiluve	10 000,00 €	Devis
	Barrières Bois	5 000,00 €	Devis
TOTAL piscine		300 368,16 €	
TOTAL piscine + viabilisation		821 560,52 €	

Camping des Près Haut
A l'attention de M VELAY
44 chemin des pres hauts 04200 Sisteron
le 15 décembre 2022

Madame, Monsieur

En réponse à votre demande, nous vous prions de trouver, ci-joint, notre proposition concernant la prestation citée en référence.

En cas d'acceptation de ce devis, nous vous prions de bien vouloir nous retourner un exemplaire signé (les pages paraphées) ou un bon de commande pour la programmation de l'intervention.

Vous souhaitant bonne réception de la présente, nous restons à votre disposition pour tout renseignement complémentaire.
Nous vous prions de recevoir, Madame, nos sincères salutations.

Devis : RA 22 12 443

Objet : Remplacement de l'évacuation PVC en 100 dans vide sanitaire sous ARI

Situation géographique : Camping Près Hauts 44 chemin des près hauts 04200 Sisteron

Demandeur : M VELAY 06.43.81.95.81

Contact sur place : idem

Mail : info@camping-siteron.com

Préparation avant intervention : Accès libres et dégagés

NATURE DES PRESTATIONS :

Mise en œuvre du matériel et du personnel nécessaire pour effectuer les travaux suivants :

Lors de notre 1^{er} passage, nous avons constaté que l'évacuation en PVC de 100 était cassée et qu'il y avait une fuite sur le réseau d'eau dans le vide sanitaire,

Mise en place d'un éclairage et d'une ventilation mécanique en permanence dans le vide-sanitaire, le personnel sera équipé de masque alimenté par de l'air en bouteille pendant la durée des travaux. (procédure **ARI**),

Pompage des effluents dans tout le vide-sanitaire à l'aide d'une pompe électrique mobile pour permettre l'intervention de plomberie nécessaire,

Remplacement de la tuyauterie PVC abimée dans le vide sanitaire en lieu et place de l'ancienne évacuation par du PVC de même diamètre compris piquage raccords et fixations, du départ dans le VS jusqu'au bout du VS environ 30 ml,

Réparation de la fuite sur l'alimentation d'eau,

Test d'écoulement et d'étanchéité,

Nettoyage chantier et repli.

24 bis avenue de Bure – Plaine de Lachaup 05000 CHATEAUVIEUX
Tél. 04 92 44 38 75 / Fax 04 92 44 38 77

Agence d'Aix en Provence
560 rue Jean Perrin 13851 AIX-EN-PROVENCE
Tél. 04 42 12 15 80 / Fax 04 42 12 15 05

Mis en ligne le 17/05/2023 à 17h01

REÇU EN PREFECTURE
le 17/05/2023

Application agréée E-legalite.com

Payée le - 18/06/22 Par VIR

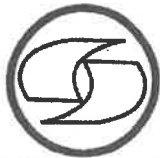

ORTEC
ENVIRONNEMENT

POUR TOUT RENSEIGNEMENT, S'ADRESSER A L'AGENCE :

ORTEC ENVIRONNEMENT

Avenue de Bure - Zone Artisanale

05000 CHATEAUVIEUX

Tel : 04 92 44 38 75

ADRESSE DE PRESTATION

CPH CAMPING PRES HAUTS SAS
44 CHEMIN DES PRES HAUTS
04200 SISTERON

REF. CLIENT

212817 / 848010

N° T.V.A. INTRA - COMMUNAUTAIRE

FR89901110270

REF. COMMANDE

Notre Bon d'Intervention No 3385225

du

DESIGNATION

BSD N°53114

Travaux du 11/07/2022 - Intervention du 11/07 : contrôle des écoulements, absence d'engorgement et repérage fuites dans VS 092000/3053090620

1 Forfait(s)

405,00

20,00

405,00

Travaux du 21/07/2022 - Le 21/07: Travaux de pompage et réparations fuites et soucis dans Vide-sanitaire (procédure CATEC) 092000/3053090620

1 Forfait(s)

1.112,00

20,00

1.112,00

Travaux du 21/07/2022 - Traitement des déchets en STEP 092000/3053090620

4,25 M3

62,00

20,00

263,50

Info CO2 : 170,93Kg CO2

Merci de joindre ce papillon à votre règlement		
REF. CLIENT	N° FACTURE	MONTANT A REGLER
212817	533053085815	2.136,60 EUR
Règlement à adresser au Siège Social		

ADRESSE DE FACTURATION

CPH CAMPING PRES HAUTS
CAMPING PRES HAUTS
44 CHE DES PRES HAUTS
04200 SISTERON

Siège social

CPH CAMPING PRES HAUTS
CAMPING PRES HAUTS
44 CHE DES PRES HAUTS
04200 SISTERON

Folio

Facture No 533053085815

du 29/07/2022

1 / 1

QTE	PRIX UNITAIRE H.T.	TAUX T.V.A.	MONTANT H.T.
1 Forfait(s)	405,00	20,00	405,00
1 Forfait(s)	1.112,00	20,00	1.112,00
4,25 M3	62,00	20,00	263,50

En cas de retard de paiement : indemnité forfaitaire pour frais de recouvrement de 40 euros (art. L441-6 du code du commerce).

Nos Références Bancaires

SOCIETE GENERALE

30003 01276 00020023481 23

SWIFT : SOGEFRPP

IBAN : FR7630003012760002002348123

Echéance de Paiement Mode de Paiement

12/09/2022

Virement

Aucun escompte pour règlement anticipé.

TVA acquittée sur encaissements

VENTILATION T.V.A.

CODE	BASE	TALX	MONTANT
CE020	1.780,50	20,00	356,10

TOTAL

H.T.

1.780,50

T.V.A.

356,10

TOTAL T.T.C.

Devise : EUR

2.136,60

Siège Social :

Parc de Pichaury - 550, Rue Pierre Berthier - CS 80348 - 13799 AIX EN PROVENCE CEDEX 3 - Téléphone 04.42.12.12.12 (International +33 4.42.12.12.12) - Télécopie 04.42.12.13.14 - E-mail : m.ortec@orange.fr
ORTEC ENVIRONNEMENT - SAS au capital de 2 791 935 EUROS - 389 675 018 R.C.S AIX EN PROVENCE - N° Identification TVA FR 7630003012760002002348123

RECU EN PREFECTURE

Le 17/05/2023

Application agréée E-legalite.com